京城日報
八月二十五日(土) 夕刊
編輯兼發行人 印刷人 吉田秀次郎 … 京城府太平通一丁目 發行所 合資會社 京城日報社

諸流花器 花臺各種
京城本町二 石川物產商會 電本局二八八四

首相には政友會の膝詰め談判も糠に釘
"承はり置く"程度で言質を與へぬ
臨時議會、軍縮、增稅各問題

【東京電話】政友會の若宮幹事長を始め加藤、佐中、山口の三總務は廿五日午前九時首相官邸に岡田首相並に河田書記官長を訪問、會談一時間餘十時辭去したが、會談の內容は左の如し

若宮幹事長 米穀問題については第六十五議會に於ける兩院一致の決議並に政府の言明もあり、政府は當然臨時議會を召集して農村對策を附議する方途に出るものと信じてゐたところ、近ごろ新聞紙上往々にして政府にその意圖なきやの疑ひを抱かしむる有樣で、國家國民のため寒心に附することが出來ぬ、恐縮なくいへば若し政府にして我が農村の現狀を先般公表せられた如き程度の多少の應急的處置にて可なりとし、臨時議會召集の必要なしと思惟せられるならば、これは農村の實情に對する認識を甚だしく誤まるものと思ふ、又若し政府において未だ成案なしといふならば、これ全く怠慢の譏りを免れぬ、我々は政府は現狀に鑑し、臨時議會召集、農村對策急施の必要を認められ、その準備中なりと推察するも、何分この重要なる點には何ら承はるところなく、却つてこれに反する如き風說を耳にするは遺憾である、我が黨においては農村の現狀に照し一日も速かに臨時議會を召集して對策を樹立するの必要ありと信ずる、こゝに改めて政府の所信を承はると同時に我黨の所信を披瀝する次第である

又この際併せて承はりたいことは、軍縮問題卽ちワシントン條約廢止並にロンドン條約處理に關する點で、この重大問題に對する政府の態度を決するに當り國民の認識を併すの必要ありと信ずるが故に、政府は國民外交の眞髓發揮と共に農村對策と併せて臨時議會を召集し國民の總意に決するを可なりと信じてゐる、政府の所信如何

岡田首相 農村對策、米穀問題などについては鋭意研究中である、臨時議會の問題は具體案を得た上で考慮すべく、既に米穀調査會の如きもこれを組織することに決定した、又從來の樣な個々の海軍々備制限問題については承けり置くことゝする

山口總務 米穀調査會の問題は第六十五議會の決議の趣旨に則つてやるのか

岡田首相 決議の趣旨と新政府の獨自の見地と雙方の立場からである

山口總務 決議の趣旨に則るなら、成案を得た上でなくても臨時議會を開くべきである、決議の本來の趣旨は臨時議會召集が本體である、今になつて調査會などを作るのは時機が遲くはないか、果して政府は臨時議會を開く意向なのか

岡田首相 具體案を得ないうちは開くとも開かぬとも明言が出來ない

若宮幹事長 首相の考へを聞いて見ると、首相の認識には政友會のそれと相違があるやうに思はれる、第六十五議會に於ける兩院一致の決議は『通常議會を待つ能はざるが故に臨時議會を開く』といふのであつて『これがために調査會を設ける』といふ首相のお答へは本末顚倒するものではないか、又首相は農村の現狀に認識を缺いて居るのではないか

岡田首相 政府は既に調査會を設け、逐次成案を見た上、臨時議會を考慮するつもりである、農村の現狀については十分認識してゐるつもりである

若宮幹事長 新聞紙上に依ると米穀統制法の改正について政府は案を立てゝゐると聞くが然らばこの改正案だけを以てしても臨時議會召集の必要が充分ある、これを要するに政府の現狀認識が問題となるもので、政府はこれから調査する等といふが如き悠長なる時ではない、政府は認識を誤まることなく善處されたい

と締括りをつけその他山口總務よりワシントン條約廢棄問題について質問あり、岡田首相は『政府の意思は決定して居ない』と答へ、更に加藤總務より增稅問題につき政府の所信を質したのに對し、首相は『政友としては增稅問題に關し十分考慮し大藏當局も愼重に調査研究をなしてゐるが、併しなかなか難しい問題である』と頗る曖昧なる答辯をなし、斯くして會見を終つた

倫敦條約の二ケ年延長說
米國も贊成の意向

【ワシントン廿四日電通】權威ある筋より聞くところに依れば、一九三五年の海軍會議が豫備會談に於て既に非常な困難を豫期さるゝ形勢を生じつゝあるに鑑み、ロンドン海軍條約を二ヶ年延長しては如何との議が現れたのに對してはアメリカ國務省當局はこの際新條約を締めることが至難であるとの見解の下に延長に贊成の意向を抱いてゐる、但しイギリス政府側が既にワシントンに對しロンドン條約二ケ年延長の內提議がなされたとの風說に對しては否定の言明をなしてゐる、なほ延長論に對し日本が強硬に反對するであらうことは一般に豫想されるところである

わが國の食糧問題は要するに鮮米によつて解決されるが、そのために鮮米が犧牲にされてはたまらない

產業組合 問題は、財務、農林、殖產、金組等からの案が出てゐるが、米選中には何とかまとめて根本問題を解決したいと思つてゐる

朝鮮人の 文化問題については、正しい信仰を得させることが第一義的だと思ふ、その信仰對照は何をえらぶべきかといふことは重大な問題であつて、一朝一夕には極めかねるであらうが、何とか考慮しなければならぬと思つてゐる

けふのための開戰準備
伊太利首相の熱辯

【ボローニア(イタリー)廿四日聯合】今夏北イタリー、ロンバルヂア地方で行はれたイタリー陸軍大演習は廿四日完了し、何日に亘つて全軍を統監したムッソリーニ首相は演習參加の將官及び外國觀戰武官を前に得意の熱辯を揮つた

戰爭を望むものは誰もないが、戰爭は全歐洲の天地に漲つてをり、何時爆發するか判らない、我々は明日のための準備ではなく今日のため戰ふ準備を整へねばならぬ、ドルフス首相の暗殺を契機として起つた中歐の情勢は、世界大戰の勃發した一九一四年當時の情勢を髣髴させてゐる、イタリーはこの情勢の急迫を察知し、直ちに軍隊を國境方面に集結して辛うじて戰爭勃發を避けることが出來た、我々は今後イタリー國民の軍事的精神をもつと嚴へ上げなければならぬ、國家の興るのも亡びるのも一つにこの軍隊的訓練の如何による、イタリー國民はこの時局に國のため奮起せねばならぬ、最後に今回の大演習の狀況はイタリー國境に近似してゐる點にこの際特に注意して頂きたい

ムッソリーニ首相の右の演說は最近の中歐の葛藤から今日なほ少しも改善の跡なきイタリー對歐洲の態度を闡明したものとして頗る重視されてゐる

新たに財源捻出
鐵道益金繰入などに賴らず
綜合的に約一千萬圓

【東京電話】本年度の豫算編成に赤字公債の遞行は、金融市場におけるこれが消化力等を考慮し、岡田內閣の財政の基礎強化方針等から可及的これが減額を圖らねばならぬため、財務當局においてはかねてより新財源に關して具體的に調査を行ひつゝあつたが、この程增收計劃具體案が完成し、目下藏相主計局長の手許において起草中で、大體成案を得た上、藤井藏相の決裁を求めることゝなつた、この增收計劃案は極秘裡に進められてをり、藤井藏相は右に關して兩三日後でなければ內容は不明であるが、鐵道益金の繰入、郵便料金の値上げその他大規模のものではなく、數省間に關連せる特殊財源を綜合して浮び出させるもので大體において一千萬圓程度のものとされてゐる、なほ鐵道益金の繰入その他は目下の情勢よりすれば十年度の實現は困難であると見られてをり、藤井藏相は右に關して極力言明を避けてをり、何れ閣下の政治的財政經濟情勢を充分考慮の上態度を決するものと見られるが藏相の十年度豫算編成方針の具體的說明は遲くとも十月頃と見られる

南鮮水害退治に
臨時治水調査委員會
官民總動員の委員顏觸れ

南鮮地方の大水害による恆久對策を講ずべく、數次の總督府委員會を開催した結果、愈よ臨時治水調査委員會が組織されることゝなり、左記の通り顏觸れが決定した、同會は今井田政務總監委員長となり總督府六局長に慶南北知事を加へ、民間より八氏を加へ、幹事には關係各課長が任命されて、その陣容に萬遺憾なきを期してゐる、因に委員の任命は廿七日附を以て發令され、廿九日第一回委員會が開催されることゝなつた

委員長 今井田淸德
委員 農林局長 渡邊忍
學務局長 渡邊豐日子
內務局長 牛島省三
警務局長 池田淸
財務局長 林繁藏
鐵道局長 吉田浩
慶南知事 關水武
慶北知事 金瑞圭
殖產銀行頭取 有賀光豐
米倉社長 松井房治郎
中樞院參議 金容鉉
同 張圭復
京城商工會議所會頭 賀田直治
慶南道會議員 坂田文吉
慶北道會議員 金斗實
幹事 中樞院書記官兼地方課長 西岡芳次郎
土地改良課長 穗井忠平
水利課長 榎本左太郎
林政課長 園田正造
土木課長 榛葉孝平
同 技師 本間孝義
內務局囑 山田留五郎
同 技手 藤原惠一

洛東江を中心に
名案が續出しやう

南鮮水害對策については勞銀撒布のほか、北鮮開拓等へ約二千戶を移住させ、農業に從事させることになつてゐるが、顏觸れの決定した治水委員會に就いて今井田總監は次の如く語つた

根本對策をきめるのが趣旨であつて、洛東江を中心とするものであるが、その協議事項はこれから研究するのではあるが、大體一川式問題や遊水、堰堤の切落し問題などの外に遊水池、火田に對する消防組の如き水害豫防組合、散番地の住居制限、等が出ると思ふが今日では降雨期間の所および降雨量による洪水豫測これらの問題についても妙案が出るかも知れない

引く手數多の港灣改築事業
新航空路、產組問題など
今井田總監語る

十年度新規計畫、新航空路、產組問題および水害對策等については一般から異常の關心をもたれてゐるが、右の諸案件を中心に廿五日午後今井田總監は次の如く語つた

港灣計畫 本は年度で第一次計畫が完了するので、十年度から第二次計畫を樹立することになるがその案は大藏省側にも出てゐたやうに、三千萬圓見當で、長きは九年繼續事業となつてゐるものもある、案の內容?それは案なのだからちよつと困るが釜山、仁川、鎭南浦、群山、淸津、雄基、元山、麗水等の諸港の改築であつて、そのうちから、どれをピックアップするかゞ問題だ

新航空路 の計畫も遞信局から出てゐる、それは本コースを北鮮コース、裏日本コースおよび新義州から鴨綠江を遡り惠山鎭あたりに向ふいはゞ國境コースである、然しこれらは何處まで實現するものか、判らぬよ、本コースの鮮內延長揚?さあとこゝで總監は笑にまぎらしてしまつた

『大邱といふ說がありますね』
『さうかなア、ハハハ』

粟の關稅 問題は何うですか』

『米の需要が今日の如くで、粟もまた現在のやうに高ければ關稅は自然不必要にならうぢやないか、また地方飯米狀圈は粟が入り、滿洲米が入つてゐるし、麥も相當供給されてゐるから食料は不足してゐないが、かういふものが食料とされてゐることは飯米不足を意味するわけだ

米の問題 も恒久的對策となれば國の問題にふれてくる、ところで今までは、餘り過ぎたからといふ對策に始終して來た、しかし、今年の狀況を見ると、內鮮共に不作の樣子だから、今は反對に不足の場合の對策を講じねばならぬことになつて來たやうだ、かういふ問題は世界共通の問題である、いづれにしても、

滿洲國への貿易使節

南支から派遣
取引復活のため

【新京廿五日聯合】廣東商人は滿洲事變以來、南京政府の對滿經濟絕交方針に妨げられてゐたが、最近上海において滿鐵との間に滿洲大豆二十萬トンの取引契約が行はれたのを機會に同商館に殺到した廣東側代表はその足を伸ばし滿洲視察をなして歸國した、一行は更に豆粕、雜穀の取引復活を熱望してゐるので在留東上海の日支兩國人よりなる南方貿易使節が數日中に來滿することになつてをり、滿支の經濟關係は大いに好轉するものと期待されてゐる

政治問題に無關係
英國產業視察團長の聲明

【ロンドン廿四日聯合】イギリス產業聯盟滿洲國視察團長バーンビー卿は廿四日モーニング・ポスト紙に一文を寄せ、觀察團の使命は政治問題とは全然無關係なことを強調して左の如く述べてゐる

予は今回イギリス產業聯盟視察團を率いて日滿兩國を訪問する事となつたが今回の觀察團は政治問題には全く無關係であり、予個人としてイギリスと他國との關係に影響を及ぼす樣な政治問題については所見を述べる資格がない、觀察團の目的についても誤解があるからこの點是非ともはつきりさせて置きたい、今回觀察團の使命は訪問國の有力者が親しく接觸するに外ならない

なほ觀察團は近くロンドン出發アメリカに向ひ、一行はサンフランシスコで九月三日桑港出帆の秩父丸で日本に向ふ豫定である

在滿邦人に對し營業稅・消費稅
大使館の課稅試案

【奉天廿五日電通】駐滿大使館の課稅試案につきその後調査した結果によると、滿鐵附屬地を含む全滿洲の在留邦人を目標とし、課稅目は營業稅と消費稅の二種となつてゐる、而して附屬地內に於ける徵稅は滿鐵に委任し附屬地及附屬地外の行政費に振向けられることゝなつてゐる

奉天商議 緩和方陳情
時期考慮と稅率の輕少

【奉天廿五日電通】駐滿大使館が日滿兩國の特殊關係に鑑み、滿洲國の在留邦人に對する課稅方針を決定し調査を開始せるに鑑み、奉天商工會議所は廿四日午後二時より課稅對策緊急役員會を開き、關係當局の善處を要望する陳情書を決定、總理、外務、拓務、陸軍各大臣、樞密院議長、關東軍司令官、關東長官、駐滿大使、蜂谷奉天總領事宛提出することに決定したが、陳情の大要は左の如くである

在滿邦人の事業及び生活は、多年我國運發展の要求に應ずるものとして、特に國家々費の負擔を免れ、一面條約上の特權たる免稅を基礎として企業經營しつゝあり、滿洲建國と共に國家完成の過程に伴ひ地域的、部分的に漸次滿洲國の獨立發展を促進助成する方策を講ずるを否むものにあらざるも、その實行の時期程度は愼重なる考慮を要す、若し今日漫然と課稅を斷行せらるゝが如き過重なる稅率を以て課稅せば、多年培養されたる邦人の事業は根底より破壞さるゝを恐るゝものである

劉氏辭職
面當てに
掃匪困難を理由として

【上海廿四日聯合】支那側の情報によれば、長江上流の掃匪指揮劉湘は掃匪困難を理由に廿四日林森、蔣介石、汪兆銘の三氏に辭職の通電を發し四川省を出發したと、右辭職の理由としては蔣介石氏は四川省における劉湘氏の勢力擴大

を擴張する一方、西南派と結んだ事を察知しつゝむじを曲げ、掃匪に要する武器彈藥の供給をなさないのみか、他より武器輸入も阻止し劉湘いぢめを始めたので、蔣介石氏に對する面あてとも推知される、各方面の攻擊が猛烈となつて來たことに對し、積極的に牽制を試みんとしたものである、しかし四川撤退は單なるいやがらせでなく、これに依つて四川の風雲は動き始め劉湘對中央の抗爭は刮目に値する

ソ聯の援助を宋氏拒絕す

【承德電通】情報に依れば、ソ聯側はチヤハル省主席宋哲元氏に對し、年來の對日滿積怨を注ぐべく抗日滿政策をとらば援助すべしと申込んだが、宋氏は『察哈爾作戰當時の積怨なきにしもあらずだが目下何等の戀情を有せず』とこれを拒絕したと

佛國外相
近く羅馬訪問
伊首相と懇談

【パリ廿四日聯合】獨墺兩國をめぐり歐洲の政情混沌たる狀態を示してゐる際、フランス外相バルトゥ氏は今秋ローマを訪問し、親しくムッソリーニ首相と歐洲政局の現狀打開策について懇談することゝなつた、なほ同外相は十月頃パリ出發、ローマにて墨國政首相と會見するがその日取等は未だ決定してゐない

天地玄黃

國策調査會はどうやらお流れらしいが、政友會の盲從は流るゝとも國策は流れず

◇

米穀統制調査會がなくなつて米穀對策調査會ができる、下手な統制だけではダメなことだけはわかつたやうだ

◇

民間航空事業振興案が實現しさうなり、飛行機の如く早からずとも無きよりは優れり

◇

西鮮では暖流を引き込んで鰯を日本の方へ流さんす計劃、東鮮では鰯目哩捉さ千哩の森林地帶を造つて濱鰯を緩和せんず計畫、西に無對淚、東に坊ちやん、若へることがホトテモ案明しいなり

丹下左膳 (205)
林不忘作 小田富彌畫

母娘旅同行二人(六)

『さうらまく駒が引つかゝればよいがのう。』

六尺棒をトンと上に突いて、かう言つたのは、この關所を預る卿生の役人の一人、津田玄蕃といふお徒士。

『さうさの。からして日光御造營が始まつて、關圍四十里、お山止めになつてからは、人間の儼しいことは天下周知のことだから、何も今頃ノコノコ母娘連れで、この騷がしい日光へ出掛けて來る物好きも、ないであらうテ。』

『それはさうだとも。これで又、お山を越えて何處かへ通ずる街道筋ならまた格別、ほとんど日光へ行くだけの日光街道、思ふ通りに母娘の人柱が網にかゝつて與れゝばよいけれどもなあ。』

杉の木立ちの間に、物々しい竹矢來を結び廻らし、出口入口には炎々たる篝火が夜空の星を焦がしてゐます。この日光御修覆の間だけ、臨時に出來たお關所です。

『一體誰が言ひ出したことだ。御修營の際に、母娘の人柱を塗り込めねばならぬなどゝは。』

『ジッ!聲が高い。この御修營が滯りなく終ることを祈願されて、段が思ひつかれたといふことぢや。』

『イヤ、誰が言ひ出したにしろ、そんなことは一向構はん。拙者等は役目として、人柱に持つて來いの母娘二人連れを捕へさへすればよいのぢや。』

往來はシンとして、旅人の姿もないまゝに、關所役人はワイワイ雜談に耽つてゐる。

空の奧に、ドンヨリした月があるかして白い粉のやうな光りが、立木の梢、草の葉の露に浮動してゐます。

そのかゞり火の蔭に、役人どもの顏が赤鬼のやうに、遠く小さく見えてゐるのを、遙か彼方から睨み見ながら、疲れた足を引きずつて、この時、關所へ近づいて來る大小二つの女の姿がある。

旅の疲れに細竹の杖をついた、母らしい人は、片手に、女の子の手を引いて歩きながら、

『一寸疲れたらうね、お美夜。足が痛くはないかえ?』

『いゝえ。あたいね、お山へ連れて行かれた、お爺ちやんのことを思ふと、足の痛いのなんか、忘れてしまふの。』

『マアそんなにねえ——お爺ちやんにそんなに馴付くまでの長い間、あたしは母でありながら、この可愛いお前を打つちやつておいたんだつたねえ。』

『お爺ちやんはネ、いつもあたいに、お前の母ちやんは人非人だつて言つてゐたよ。だからあたし、小ちやい時には、あたいの母ちやんは人間ぢやないんだと思つてゐた。』

『もうそんなことは言はないでお呉れ。だけど、ほんとうにさう思はれても仕方がない。だが、もう〳〵これからは、決してお前を放しはしないよ。』

江戸から泊りを重ねて、もう日光までは眼と鼻の間。こゝまで來る間に、旅は深更に人を近しくするもの。いはんや、血の通ふ母と娘である。

お美夜ちやんも、もうスッカリお蓮樣に親んで、脚絆、草鞋がけの可愛い足を引きずりながら、

『ねえ母ちやん、もう直き日光なの?』

『えゝえゝ、あとほんのすこしの辛抱ですよ。』

と、お關所へ差かゝつた時である。

『待てッ!』

構合から、グッと棒が突き出て立ちはだかつた一人の侍、

『姓名住所は、何も聞かんでよろしい。たゞ一と言——お前達は母娘であらう?』

主婦之友(九月號)の特別大附錄
夫婦和合讀本

▲御覽くださいましたでせうか、「主婦之友」九月號の特別附錄を?
▲何しろ大變な評判で、どこでもこの附錄の噂で持ち切りの有樣です。
▲それもその筈、この附錄には、どんな仲のわるい夫婦でも、キット圓滿に和合させずにはおかぬといふ、祕法ばかりを、納めてあるのですから……
▲殊に御夫婦仲の思はしくない奧樣方は、何を措いても御覽ください。一生を泣いて暮すも、笑つて暮すも、みんなあなたのお心任せです。
▲何はともあれ、ヌグに御覽になつて、幸福な生活にお入りになるやうにお願ひ申上げます。

▲九月號の「主婦之友」は、附錄も大評判ですが、本誌の方も近來にない素晴しい記事揃ひで、素晴的評判を頂いてをります。賣切れぬうちに、スグお求めください。品切れの際は、本社へお申込みください。定價五十錢(送料八錢)です。
東京神田駿河臺(振替東京一八〇番)
主婦之友社

原始林切開いて北鮮の高原

汽車開通

九月一日から白岩―茂山へ

……は珍奇な高山植物が一面に咲き亂れ、冬は熊、狼、朝鮮鹿等の動物が入亂れ……せず棲行する北鮮原始林に汽車が開通する―新開線は吉州の奥地白岩から

鬱蒼 とした原始林を縫ふて威北茂山へ拔ける白茂線の白岩、山羊面間三十三キロ八分の狹軌で、愈よ九月一日から旅客營業を開始

▲白岩▲大澤▲北溪水▲島內▲上黃土▲山羊台

の六驛が設かれ、白岩から北溪水にゆく途中など凄いほどの急勾配で北溪水驛から六百米の眼下に白岩驛がポツンと浮いてゐる有樣である。沿線の西頭水の流れに乘つて今年切り出されてる筈の木材は三百五千石で、近く山羊臺には臨林署營林署の原田驛道が敷設され北鮮拓殖計畫は本格的に進むので、ある。一方茂水、延岩間の湖畔道も殘に朝鮮周一跡十回で二日もかゝつた

惱み も一掃されて便利となり、驛前のこの一帶で高山植物採取、狩獵などをやるには興味深いものがある。すでに今年は天候不順のため山間地の各驛では雨の日などストーヴで暖をとらねばならぬほど冬の訪れが早いさうだ

國境警備に二巡査の壯烈死

平北の碧潼署員

【新義州特電】平北碧潼警察署爾湖出張所巡査崔雲吉、馬永勳兩氏は對岸に匪賊が出沒し富豪が鮮內に避難して來たので、廿四日午後二時頃對岸に其狀況偵察に赴いた處、江岸を去る約十町の地點で賊と遭ひ、交戰の結果崔巡査は即死、馬巡査は重傷を負ひ倒りつくと共に急報した碧潼署では直下八名の巡査を急派し賊團を搜査中である

總督が弔慰金

間右の報告に接した警務局長は直ちに總督に報告し弔慰金を直ちに郵送した

……驛西の醫務局朝鮮驛建造資金の一部にと來訪の有志から匿付の獻金箱に投入された總額は百七十二圓二十錢で、海軍協會朝鮮本部代表遂逓部氏は二十五日本府に御用掛を訪れ同獻納の手續をとつた、この中には十圓紙幣一枚、一圓紙幣十五枚もあつた

一圓の僞札使ひ

指名で手配

京畿道利川郡南面長湖院里三八仲行商人韓承泰（三一）は本年四月頃から僞造一圓紙幣を巧に行使してゐる模樣があるので、所轄安城署では廿五日京畿道警察部を始め各署に指名手配を行つた

寫眞說明＝平壤に起つた兇惡の少年子供殺し事件、圖は兇行の空家×印はその部屋、圓內は慘殺された金君（七）

鋼鐵に鍍金の簪

僞つて入質、賣却

一味三名遂に捕はる

京城鍾路署では最近府內各所の質屋に新しい純金簪を入質する怪しい風の男あり、內査中のところ、件の品は何れも鋼鐵製金メッキの僞造物と判明、犯人搜査中、廿四日午後五時府內積善洞長安旅館に止宿中の貿易商と自稱する忠南公州郡雞龍面三角里朴榮植（二）同論山郡新岩面龍谷里金麟老（二）同始興郡東面始興里內李振（三）の三名を有力な容疑者として鈴木、金兩刑事が檢擧、取調べの結果、前記三名は一味の仕業と判つた、彼らは大阪より僞鍍製で純金と刻印した僞金簪、指輪等三百餘個を持參して外交員を使つて質物同樣に販賣した外、府內各質店に何れも七十圓で入質してゐたもので、被害價格千餘圓に上つてゐる

海軍に獻金

展覽會の收穫

本月上旬丁子屋で開かれた海軍展……

黑田侍從

南鮮水害を伏奏

【東京電話】畏き邊りの思召を體して去る十日から南鮮地方の水害狀況を視察し、罹災者に有難き御旨を傳達した侍從黑田長敬子は去る二十二日夜歸京したが、二十五日天皇兩陛下に伏奏のため午前七時二十五分上野驛發、鹽原に向ひ、那須御用邸に御駐輦中の兩陛下に拜謁仰付られ、南鮮に水害の甚しかつた洛東江沿岸の罹災狀況並に朝鮮總督府の救濟方法等を詳細伏奏申上げた

軍令部總長宮

近く御來釜

伏見軍令部總長宮殿下には海軍大演習御統監の御旅程にて來る九月十六日釜山入港、釜山御視察の上十七日鎭海へ御回航、十八日鎭海御出港の御豫定と承る

團體魚釣競技大會へ參加の方にお知らせ

二十六日（日）午前六時までに京城驛へお集り下さい

脫走兵に痛事

兵營の匂ひをかゞして―

軍用犬に探がさせる

龍山憲兵分隊では再三に亘る脫走兵の搜索に頭を惱ましてゐたが、東京で利用して成功した軍用犬を使用することになり廿五日朝假想演習を行ふ筈のところ、差支への爲め來月早々擧行して見ることになつた。訓練濟みの軍用犬は間違ひなく脫走兵などを發見するさうであるが、兵營の匂ひを香水か何かでカムフラージュした場合などはワン公どんな態度に出るか興味をひいてゐる

沙里院に强盜

【沙里院特電】二十五日午前九時頃沙里院桂冠山の麓に住む中島方に主人不在中頭覆強盜侵入、妻女ハツコさんに朝鮮食刀をつきつけ金六圓を強奪逃走した、沙里院署では直に非常線を張り犯人搜査中である

三局から

三名匠が合奏放送

五日に新試み

【東京電話】放送技術の飛躍的躍進の一證左としてAK、BK、CKのトリオで九月五日午後八時より三曲合奏をやることゝなつた、AKからは宮城道雄氏が箏を、BKからは菊仲米秋氏が胡弓を、CKから佐藤正和氏が三絃を演奏するが、互ひにレシーバーを耳に當て〻相手の演奏を聞きながら恰も三人が一室に會して演奏する如く名曲「松竹梅」を放送する。日本邦曲界の巨匠がその妙技を電波で結び合はせることも珍しい企てゞあるが放送局のこの試みが成功すれば將來の放送術に一新紀元を劃するものとして期待されて居る

橫領雇人

妓生と駈落ち

送金で足つき御用

慶北迎日郡浦項面浦項洞の材木商金東德氏の雇人李斗玉（三〇）は去る五月十五日江原道三陟方面へ材木買出しに行き、主人の金千二百圓を橫領、かねて馴染の妓生李錦花（二）と瑞德寺をきめ行方不明となり、所轄浦項署では各道に指名手配を行ひ、行方搜査中であつたが、廿四日間島圖們市北區十統三十戶で二人は愛の巢を營んでゐるところを間島日本領事館警察署員に捕つた、犯人は女と共に江原道から

脫走囚人

まだ捕まらぬ

龍山署懸命の搜査

二十四日午後四時から五時までの間に京城刑務所囚人朴容振朴錫石が麻浦煉瓦工場で作業に從事中警備網を破つて脫走した事は既報の通りであるが、龍山署では非常召集を行ひ本田署長自ら指揮して京城刑務所と協力、同人の行方について夜來の降雨をついての

必死の搜査 も空しくその行方は杳として判らない、何しろ脫走を發見するまでには相當時間も經過してゐる上に、一般に着用されてゐる白色の作業服を着用してゐるので搜査上非常な苦心をしてゐるが、同署では二十五日搜査部を同署に移し高橋司法主任搜查本主任となり、全鮮各地に手配する一方、同人は旅費を持たぬので何處かで

持前の竊盜 を働くものと睨み水も漏さぬ搜査網を張つてゐる

學聯劍客

あす試合

相手は全京城

今夜入城する全國學生劍道聯盟軍對全京城軍の劍道紅白試合は廿六日午後一時から京城光化門通警察官講習所道場で擧行することに決定した、兩軍の陣容左の通り

學生聯盟軍　全國の大學專門校中より選抜した猛者揃ひ去る十二日大連で全滿洲軍を破つたもの、大將は武專の酒句四段以下四段十四名、三段十五名計卅名

全京城軍　京畿道師範羽賀五段を大將とし五段四名四段十名以下三段、二段の混成軍である

京城都市研究會役員の改選

京城都市研究會では來る廿七日午後二時から京城府廳會議室で役員會を開き、調査事項の交換を行ひ、會長（現會長井上前府尹氏）及び役員（任期二ヶ年）の改選を行ふことになつた、なほ同所で引續き午後三時から京城府と京城商工會議所合同主催で內務省技師石川榮耀氏の都市計畫に關する講演會を開催

水害に備へて備荒貯金

遞信局が新しく考案

相次ぐ南北鮮水害に遞信局監理課では罹災者の爲に今度新しく備荒貯金を設けることになつた、遞信局では近く管內各郵便局を通じ各町洞の總代その他と諮り、預金者の理解を得て水火災害に直面以外には貯金の引出しを行はない契約を結ぶ意向で目下これが規程に起稿されてゐる

僞逸見十郞の情婦本町署出頭

大阪からけふ來城す

京城本町署の活動により遂に十餘年に亘る假面の生活を剝がれた滿洲浪人、故逸見十郞太の嫡孫逸見十郞と詐稱する早川秋介（三）は、その後同署、山口、信川、兩係署員の取調に對しすでに觀念したものかスラ〳〵と既報の如き橫領、詐欺の犯行を自供した、その結果同人の情婦狗見敬子（三）に共犯の嫌疑がかけられ內地各地に敬子の手配を行つたがのがれられないことを知つた敬子は數日前大阪から本町署にあて近日必ず歸城するからとの電報を發し、廿五日朝入城本町署に出頭、直ちに山口、信川兩係員の取調べをうけてゐる

滿洲に入り前記の所で李東學と僞名し、甘い生活を續けてゐたが女の國許に送金したことから足がつき、捕つたものである

仁川の賭博

益々擴大か

【仁川電話】仁川署に檢擧された仁川有力者力武嘉次郞氏の三男義雄（二）に關する賭博事件は取調べの進行につれ、『カブ』と稱する賭博で檢擧當日の掛錢も三百餘圓に上りその他麻雀、撞球にも常に賭博を行つてゐたことが判り、目下賭博關係者として加藤精米所主人山內某を始め五名が留置、取調べを受けてゐるが、近く麻雀賭博で有閑マダムも檢擧される模樣である

御進物に龜屋の洋生

人らしき影は兵士

滿洲國側は貧しくとも樂し働く農民

何を語るか嚴めしい軍備

小野特派員

三角洲を過ぎると間もなく、ミヘイロセメノフスカヤの町が現はれた。夕暮時に見るこの町はベエスの町の様に美しい投影を河面に漂はしてゐた。ハバロフスクに次ぐ大きな町で松花江に最も近い貿易上にも亦軍事上にも重要な地である。江岸には干網に近い大型なソ艦が碇泊し、傍らにこれまた大型なライターが繫留されてゐた。何處かに運ぶのであらうトラクターを滿山滿載してゐた。監視船らしい輕快な船もゐた。陸を眺めると町の中央より稍々左よりの小高い所に大兵營が見える。どう云ふものか町行く人の大部分が兵隊で、町はづれに約一個小隊の兵が列をなして立つてゐるなぞも物々しく見られた。東行するにつれて格納庫らしき大建築、新兵舍なぞも姿を現はした。新複葉偵察機がその空を輕く飛んでゐた

×　×　×

これから先のソ聯側は兵隊の植民地といふ感じである。何處の河岸を眺めても人らしき人は兵隊であつた。丸太を積たへたロシアらしい家はあつてもそこら邊りには住民があまり見られない、又家は荒廢してゐる、圃があつても家畜が殆んど見られなかつた。畑らしい所には秋草らしい花が亂れ咲いてゐる許り、居るものは兵隊、小高き丘陵、畑らしい要地には空色のズボン、青色の帽子をかぶつた兵隊のソ聯では一般農民はとても居ついて居れない。と云ふのは農民は必らずコロホーズ（集團農民）に這入らなければならない、コロホーズには色々な制約がある。そこで斷ると公民權は剝奪追放される、いやなら國境から脫走する、こんな風で一般農民は、江岸の地から姿を消す様になつた。（居るものは指定された地のコロホーズのみ）と。それで點在する農家には、殆んど農民の人影を見ないのである

×　×　×

滿洲側は之れに反して農民やその子供達がよく江岸に現はれて來た。そして兵隊らしきものは何一つ見られなかつた。溯江しつゝ右を見れば貧しいながら農民が居る。左を見ればいかめしい様子のゲ・ペ・ウか、兵隊がゐる。これがソ滿國境河川の風景だ

×　×　×

ウオスクレセンスキイの町は滿洲側富錦とは殆ど向ひ合つてゐる。この邊は斷崖相對峙して風光絕佳な所である。撫遠まで中洲が十數箇點在してゐるが、その淺綠毛氈を敷いた様な島々は北鮮四十七度の此地とは思へぬ程いきいきした感じを與へる。吾々は船首に身を寄せてその日の快適な日射しを浴びつゝ變遷に急がしい島々を眺めては、又しても亂々な空想にふけるのであつた

ゴロビンスキイの町には二個中隊の兵がゐると云ふ。又ペトロフスカヤの町には、防禦陣地で電力鐵條網があると云ふ。ルコワヤの町には四十二珊臼砲が居り最近砲台も設けまた彈藥庫を築造中とも聞いた。だがそんな事よりは、この美しい風景にふさはしい空想に耽つた方がよりよい様であつた（寫眞はわれらを監視するゲ・ペ・ウ）

菓子の御用は本町大和軒（電本四八〇・二〇一二）

あすの天氣（76）

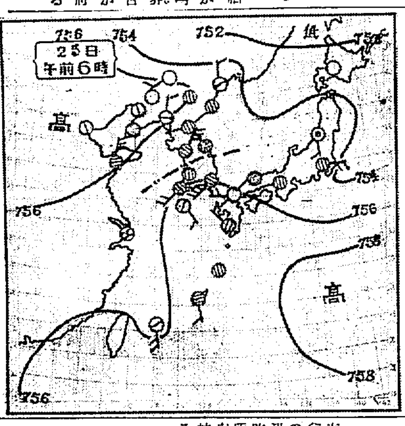

廿五日概況 高氣壓は小笠原附近に七五八粍のものと北支那に七五七粍のものとがあり、此の兩高氣壓に挾まれて半島は氣壓の谷となり又オホツク海方面も氣壓が低い天氣は北支那滿洲は好晴となつたが朝鮮は江陵は雨、蔚山及大邱では霧滴を見其の他も曇つて僅に北境の所々及濟州で晴れてゐるのみである。內地も盤大の所が多い、氣溫は平年に比べて北鮮及南鮮では二、三度高いが其の他は一、二度の低目である

あすの豫想 小笠原附近の高氣壓は相當の傾向があるも北支那の高氣壓が强分北部に勢力を張つて來るだらうから明日北部は晴れ勝ちとなるも中部以南は曇り勝ちで南部では所によつては小雨が降るかも知れない

仁川潮時（廿六日）	滿潮	干潮
午前	六、三〇	〇、五〇
午後	六、九〇	〇、四〇

豫報 曇一時晴

POLYDOR

ポリドールレコード　九月新譜

爽涼の初秋に此絢爛プログラム　人氣歌手總動員名盤揃ひ！

◆感謝◆ 先日各地巡演の節は多大のご好評を賜り厚く御禮申上ます。ポリドール專屬歌手一同　ポリドール管絃樂團

■■■■■特作好評レコード■■■■■

流行歌　トビス映画「今宵こそは」より　今宵はいかが・テンポーテンポー　奥田良三
流行歌　ジプシイの月　遠き思ひ出　東海林太郎・渡辺光子
九州甚句　新橋喜代三
備前下津井節　土佐よさこい節　第二の鹿兒島小原良よとして好評嘖々　東海林太郎・新橋喜代三・淺草〆香
入江プロ映画「虞美人草」の唄　東海林太郎・渡辺光子
竹岡信幸作曲「赤城の子守唄」以來の傑作レコード　わが涙　さすらひの踊り子　神倉眞佐子・東海林太郎・玉野小花
月夜　樽をたたいて　夏の夜をどこでもこゝでも大流行のおどりレコード　新橋喜代三
歌謠曲　オールド・ブラック・ジョー　マイ・オールド・ケンタツキー・ホーム　奥田良三
新民謠　龍峽音頭　新橋喜代三・東海林太郎
民謠　新潟おけさ　有明節　淺草〆香・新橋喜代三
俚謠　相馬二遍返し　相馬馬子唄　鈴木正男・永井松子
津輕よされ節　津輕小原節　新岡重男・三味線梅田豐月・太鼓梅田勝枝
端唄　秋の夜　夕暮・緣かいな　玉野小花
映畫物語　月形半平太　鈴木光太郎
兒童劇　蟲の音樂會　長谷山藤菊・音樂會員

童謠　月夜の踊り　たぬき祭　動物の海水浴　お醫服ウトウト　河村順子・照月誠・永岡志津子・吉田玲子
標準小學唱歌　ラジオ・體操　荷車・一寸法師　湖上の月　旅の駱駝　東京市第二學年女兒獨唱・東京市第六學年女兒獨唱
浪花節　秩父宮御作　吉良の仁吉（上下）　玉川勝太郎
岡野金右衛門（上下）　春日井梅鶯

洋樂レコード
○リヒアルト・シュトラウス誕生七十年記念發賣○
交響詩「テイル・オイレンシュピーゲル」（枚二）　伯林國立歌劇場管絃樂團　R・シュトラウス指揮
樂劇「サロメ」―サロメの舞曲　伯林フイルハーモニック管絃樂團　R・シュトラウス指揮
樂劇「薔薇の騎士」―圓舞曲　伯林國立歌劇場管絃樂團　R・シュトラウス指揮
樂劇「薔薇の騎士」ひとりの乙女を愛してみる　まあ浮氣させない愛人よ　ソプラノ獨唱　オー・ムス
樂劇「神々の黃昏」（ワグナー曲）―葬送行進曲　伯林フイルハーモニック管絃樂團　フルトヴェングラー指揮
グリーグ名曲集（上下）　ポリドール・シンフオニー管絃樂團
オペレット「ハワイの花」接續曲　イリヤ・リフシャコフ管絃樂團
練習曲（ドビュッシー）　ピアノ獨奏　ブランカール

（この他洋樂レコードの詳細は九月月報を御參照下さい）
寫眞―右上より奥田良三、〆香、渡辺光子、左上より永岡志津子、東海林太郎、喜代三
P-265

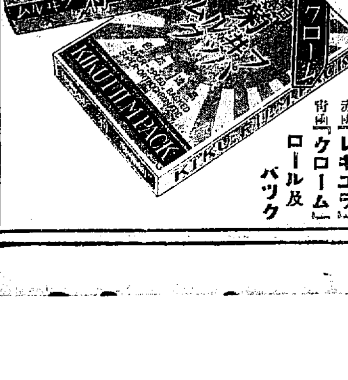

海に山に菊フイルム
赤函「レギユラ」　青函「クローム」　ロール及パツク

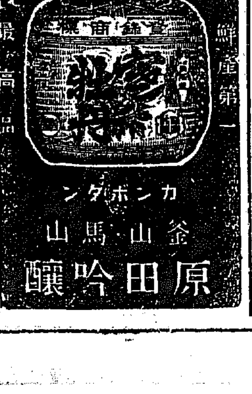

清酒の精華　鮮産第一　最高品
釜山・馬山　カンダボン
原田吟醸

受驗生募集　九月一日開講　九州高等豫備校　福岡市

生徒募集　京城ＹＭＣＡ學校
◎英語科（一年生、二、三年補缺若干名）◎獨乙語科
◎受驗科　◎鮮語科　◎女子英語科
假事務所（電本六七九）南大門通四齋藤ビル三階

含嗽に吸入に　京大後藤博士創製　スパーシヨン

上戸下戸を通じて仁丹だけは誰にも嬉ばれる
爽涼味！增健感！
殊に今、ローズ仁丹十錢包にダブルケース添附發賣中
懷中藥仁丹本舖・森下博營業所

實踐　タイピスト女學部　生徒募集
●新學期開始　●校舍擴張　●太平通大漢門横（電光三九四三番）

京城實踐簿記學院　生徒募集
●官廳銀行會社商店簿記係計算係事務員養成　●晝夜間學部開始　●學則要郵券　●寄宿及電車通學制引乘車便有　●太平通大漢門横
●英文、邦文科三十名　●簿記科（簿記珠算）課外教授　●卒業就職紹介

京城中等公民學校　生徒募集
●本科（晝夜）一、二學年（若干名）　●專修科（夜）（簿記、珠算）（商業科）　各五十名
●九月新學期開始　●學則要郵券二錢（京城太平通大漢門横入）

京城鍾路百貨店　近代人の社交場
京城鍾路　樂園會舘　電話光化門1608・2717・2719

銀幕興奮にゆれて しのびよる！映畫の秋
各社の陣容から呼び物數篇

太陽のない夏がアデューを告げると、日本一半島の秋の詩情だどこまでも〳〵澄み切つたすばらしい郊外風景、蘇る、甦る草も木も虫も鳥も、人間も社會も――全線更生――あらゆるもののシーズンの展開だ、映畫の秋もひらく、銀幕はファンの興奮にゆらいで忍寄るフイルムの秋、凡ての者に嬉しい迎秋讃歌をまづ映畫に求めて、各社の呼びものを五つ六つ拾はう

"ドン・キホーテ"
シャリアピン主演の音樂映畫

セルヴァンテスの高名な原作の映畫化、佛ヴァンドール映畫脚色は佛文壇の利け者ポール・モーラン、音樂は佛樂壇に冠たるジャック・イベエル、そして監督は巨匠G・W・パブスト、彼の『三文オペラ』『懐しの女王』に次ぐ作品だ、ドン・キホーテを演ずるは世界一のバスの歌手シャリアピン、サンチョ・パンツアには佛樂壇の名花ドルヴイル、それに『面影』でなつかしいアルフレット・マルシャルも出る

老 貴族ドン・キホーテは騎士の小說にすつかり夢中になつてゐた、彼には夢と現實がゴッチャになつて來たのだ、この世の中では惡者や化物に弱い人間や善人が虐げられてゐる、ドンキホーテはそれらの人々を救ふ騎士でなければならないのである、彼は駄馬ロシナンテに打跨がる、哀れな隣人サンチョ・パンチョを從者として引きつれてわれらの愛すべき騎士ドン・キホーテの冒險への旅出だ……

街の暴風
三上の愛國物
蒲田作品

大每 紙上に連載された三上於菟吉の原作を柳井隆雄が脚色し野村芳亭が『利根の朝霧』に次いで監督した新田特作のサウンド版出演は岡讓二、磯野秋雄、田中絹代、藤野秀夫、逢初夢子、奈良眞養、竹内良一、若林廣吉、江川宇禮雄ら

圓 タク稼ぎをしながら弟の二郎を學校に出してゐた山高一郎はある夜ガソリンスタンドに戀人靜子を訪ねた歸途、偶然にも愛國主義者佐伯の與黨から[illegible]田を救つた、それが機緣で一郎は宮舞貴美子の世話役として瀧田家に入つた。その後の一郎の生活は貴美子の傍にブルジョア的となり、兄の變化に憤慨した二郎は遂に家を出て愛國主義者松木の門下生となつた、貴美子は非行隱りの國男と結婚する、佐伯は貴美子、一郎、國男の三角關係を利用し一郎を煽動して貴美子を國男せしめ一擧に政界財界を覆さんとした、甘言に乘せられて貴美子を失つた一郎は惱みの果遂にピストルを自らの胸に放つた、急報にかけつけた靜子と二郎、愛國示威行進の旗手として先頭に立つ二郎

"前科者二人女"
靜子と澄子
新興の明治物

新 興浪曲の明治物原作は河竹默阿彌の『島千鳥月白浪』の主人公を女に變へて描いた長谷川伸のもの、監督は新鋭石田民三、『おせん』に次ぐ彼のメガホンである、出演は鈴木澄子、森靜子、花房錦子、柳田敬治ら

明 時の夢に醉つてゐた明治二十八年頃の末、東京築地河岸の酒屋明石屋を營む若い姉妹のうち、姉のお島は過去の罪で二年の前科を持つてゐた、心から悔悟して出獄した彼女は計らずも奉公した明石屋の主人に認められて店を讓り受け、妹お澄を引取つて仲睦まじく商賣にいそしんでゐた、時しもお島の恩師で今は零落の留月卯太郎はある夜女達のために公金五百圓を紛はれ、彼自身嫌疑をかけられ、投獄の運命の前に立たされてゐた、お島は恩師の窮を救ふ爲に、生命も四五日前に漸く手に入れたその錢を渡したが、やつと手に入れた錢を持ち逃げされてしまつた、お錢の報らせで狂氣のやうに彼の後を追つたお島は、意外にも彼が今市中に噂高き女賊お仙の配下であることを知つたお島とお仙の面接で、お島の心からの涙にお仙は改悛の波をうたせ、喜遊くうなだれたお仙姿のけ自首への道に歩んで行つた

"直八子供旅"
長谷川伸の股旅物
◇千惠プロ最初の全發聲

千 惠プロ最初のオール・トーキー、錄音は遠越システム、文藝春秋オール讀物號に載つた長谷川伸の股旅物を稻垣浩が脚色監督した、出演は、片岡千惠藏、高津愛子、瀬川路三郎、三桝豐、水の江澄子ら

一 本刀――御判行の股街道を行けば、餘に不自由のない和泉の直八も女房の前に頭は持たない、脇差しは握らないと誓ひ堅氣な渡世についてばかりに惱めな生活をしなければならない加へて喧嘩の返報に受けた疵が因で直八は氷の思ひ、女房おなつは直八の病ひを治す高價な藥を求めるため身を品川の廓に賣つた、二人の間に八百吉と云ふ子があつた直八は母を慕ふ子の哀れさにひかされて品川の廓を訪れたが、おなつは傷しい自分の姿を愛兒に見られたくないと云つて江戸を離れる事を直八に願つた、旅から旅へ――定めない親子の旅は續いた、然し職を持たない彼は江戸を遠く五十里の地で行倒れの悲運に遭遇しなければならなかつた…が

田園の純情詩
ヴイダーの"南風"
M・G・M

こ れは靜寂と平和に包まれた田園に、しみ〴〵として愛情たへて、名匠キング・ヴイダー監督が綴る人間詩、『あめりか祭』の細情フイル・ストングの書いた農民小說に基て『假面の米國』のブラウン・ホームスが脚色者と共に脚色した、出演はライオネル・バリモア、ミリアム・ホプキンス、フランチヨツト・トーンといふ好ましき顏ぶれだ、カメラは『グランド・ホテル』のウイリアム・ダニエルス

ス トール爺さんは當年八十五歳の老農夫だ、代々續いて來た廣大な農場の後繼者たらんと狙ふ慾深の親族達、爺さんはその三人の親類をみな嫌つてゐたそこに爺さんの孫娘ルイズが紐育から歸つて來た、父に死別れと老人に迫つた良人とは離婚して、都會生活に嫌惡を抱いて靜かな田園に疲れた神經を休めに來たのであつたストール爺さんとルイズはすぐに意氣投合し、每日手を携へて農場を散歩した、或日老人は隣りの農園の持主で大學卒業生の青年農夫ガイ・クレインに紹介した、そして人目を忍んで二人は戀を囁く身となつた、しかしガイには妻があり子供があつた、そしてガイは妻子を不幸に突落すことは出來ないのだつた二人の戀を發見した親戚達はそれを口實にルイズを放逐せよ、

スチル は【上左】ドンキホーテ＝シャリアピンとドルヴイル【上右】直八子供旅＝千惠藏と高津愛子【中左】前科者二人女＝鈴木澄子と森靜子【圓】南風＝ライオネル・バリモアと高津愛子【下右】ボレロ＝ラフトとロムバート【下左】街の暴風＝岡讓二と田中絹代

"東洋の母"
お早くお出下さい　連日…超滿員—松竹座

ボレロ
名曲の映畫化
…ラフト主演…
パ社映畫

現 代フランスの名作曲家であり新古典音樂の錚々たる作家モリス・ラヴエル、スペインの血をうけた彼は、その郷土的色彩ゆたかなボレロ調に限りなき感歎を受け、こゝに彼獨特の名曲ボレロを生んだ、緩徐なる旋律から初まり雄大な動きと共に終るこの曲はいまや全世界の愛曲となつてゐる、映畫『ボレロ』はこの曲からヒントを得て作られたもので、主演は最近パ社でメキ〳〵賣り出したジョージ・ラフト、『暗黒街の顏役』『舗道』で京城のファンにも印象が深い』)助演は『罪と罰』キャロル・ロムバート、ファン・ダンスの創始者サリイ・ランド、それに新進フランセス・ドレイリー監督には『心の青空』のウエズリイ・ラッグルスが當つてゐる

一 流のダンサーとなることに一生をかけた男が成功のためには幾たびも戀を捨て、酒場をわたりあるき、遂に自分のナイト・クラブを建てることに成功し、開場式にはラヴエルの『ボレロ』を踊ることにした――その晩宣戰が布告された！

木版小品展
東京上野美術學校出身の李東致、金桂相兩氏木版小品展覽會を廿五日から卅一日まで京城長谷川町プラターヌで開催

綾聲會例會
觀世流綾聲會では來る廿六日正午から御成町町内集合所で例會を開く、素謠は加茂、敦盛、松風、芦刈、女郎花ほか獨吟、仕舞など

學藝だより
◇草の實俳句吟行 廿六日(日曜日)午後一時、昌慶苑內明政門參集、昌慶苑及秘苑院內逍遙寫生、嘱目十句(この間自由行動)午後三時經學院明倫堂に於て互選、橙黄子先生披講(時間嚴守)會費十錢
◇詩誌『創』詩話會 二十六日午後八時、明治町茄茶家『ぎんたんぽ』詩學々

昇段大手合棋譜 (二)
四段 中村勇太郎　先番 三段 村田整弘

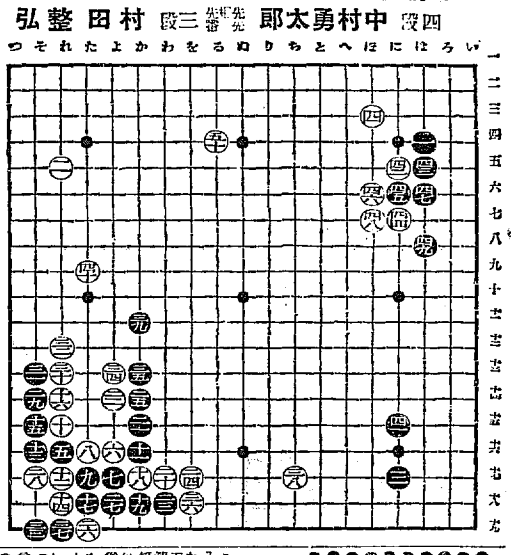

(分)

●三一	そ十三 1	○三二	れ十三	
●三三	そ九 1	○三四	よ十三 4	
●三五	か十三 2	○三六	を十六 5	
●三七	れ九	○三八	ち十七	
●三九	か十一 1	○四十	た九 1	
●四一	に十三 16	○四二	に五 10	
●四三	は五	○四四	に七	
●四五	に六 2	○四六	ほ六	
●四七	は六	○四八	ほ七	
●四九	ほ八 5	○五十	る四 1	

(二分以内は切捨)
所要時間(白一、〇三分、黑一、三五分)
(制限時間各八時間)

對局者の言葉
(黑)三五の押しは重かつた、『を十四』の一間トビが正しいのでせう
(白)三八も右下隅三の小目が此方なので、一寸氣がないのですが二間では働きがない『四十六』のケイマも黑三八のツメが好點となりますので――
(黑)四一で四二のコスミも一考しましたが、白『は十五』とかかられた時の應援に苦しみます
(黑)四九に先つて『に三』のコスミツケを打たなかつたのは、後から上邊に手を付ける場合『へ三』や『ほ二』のツケ味を保留して置いたわけですが――
(白)五十で『よ四』と高い變則のシマリもあるのでせうが、可否がはつきりしなかつた

戰の跡
●黑三二の伸びを餘儀なくされ三三と留かねばならぬ所に黑の惱みがあつた〇白三二で三六に押へなどすると黑『た十五』白『よ十五』黑三四白『た十四』黑三二で割されてしまふ●黑三五と堅きに接して押したのは賛成出來ない、『張り感想の『を十四』のトビに伸びたい、此の押しは三九のトビを含んで居るのであらうが、白四十で抑て好形を得られた嫌ひがないでもない●黑四一で『は十五』の低いのなどは、白四二のカヽリを益々好化せしめる〇白四四で四五のノビは、『は七』白五十の黑四四の押しが嚴しくなるので、斯の型を採つたものであらう〇白五十で『よ四』だと、黑『ぬ三』あたりに打込む事になり、白『を三』黑『ぬ五』の推移を見るのであらうが、斯との優劣は俄かに判定し兼ねる、此の五十までを通觀するに、黑の前途に多難を思はせる恐らく左下隅の結果が白に望みを多からしめたものであらう

南鮮水害義捐金
廿四日正午迄朝鮮社會事業協會取扱

▲二三一圓九二錢營林局職員▲二五圓五九錢滋賀縣犬上郡高宮町有志▲二圓二三錢平南寧邊營林署▲三七圓三五錢每日申報社取扱▲二圓六三錢濟生院職員▲二四圓八一錢本府林業試驗場▲二三圓七〇錢京都府加佐郡舞鶴町見海寺和進會本部▲三六圓水原學生會▲一〇圓京城杏村洞三〇の一四二李國根▲一五圓二九錢京城刑務所職員▲一四〇圓九七錢京畿道支部取扱▲六圓九二錢全北益山郡五山面本府試驗場南鮮支場▲三六圓朝鮮金融組合聯合會(羅南)▲四七錢忠北永同專賣局販賣所▲七八錢公州專賣局販賣所河野仙▲一圓四〇錢全州專賣支局裡里販賣所▲一圓四六〇錢平壤專賣支局鎭南浦出張所▲一圓一六錢全州專賣支局群山出張所唐津販賣所▲一圓五〇六錢公州地方法院天安出張所吉田稻三郎▲五〇錢同槐山出張所南山多助▲八圓五十五錢同洪城支所▲七八圓七三錢大邱覆審法院▲七圓八四錢大邱地方法院金泉支所▲四〇錢公州地方法院驪州出張所▲一圓六八錢江原道橫城湯淺益孔▲一六圓二十七錢元山刑務支所▲一〇四三〇圓三三錢水原高等農林學校▲四八圓七四錢經學院、明倫學院職員一同▲一四圓五一錢光州刑務所▲三圓九三錢羅州稅務署▲三圓一一錢全北南原同▲二圓五錢群山同▲一圓八二錢咸南水利同
▲五圓九〇錢同元山同▲二圓六四錢同釜同▲五圓九〇錢裡津同所▲四八錢全州專賣支局錦山販賣所▲六二圓忠北沃川專賣局販賣所▲五四錢淡朱專賣局販賣所▲一圓三一圓旌水專賣局販賣所▲一圓三四錢松汀里同▲五六錢長城同▲五一錢谷城同▲五四錢全州專賣支局洪城販賣所▲六圓五一錢全州專賣支局光州出張所▲一四圓山專賣局販賣所▲六圓四五錢全州專賣支局光州出張所▲一二圓一四錢同大田出張所▲一圓一一錢專賣局光州販賣所▲二七圓八二錢平壤專賣支局▲六圓九三錢咸興營林署

日計 八百九十四圓七十錢
累計 十二萬一千四百二圓三錢

今晩のラヂオ
◇第一放送
午後六時 國史童話幼き日の一茶 磯部和發
同六時二〇分 (東) コドモの新聞
同六時二五分 (闘) 講演 西洋に日本史料を探る 栗田元次
同七時三〇分 (東) フルートと管弦樂―新交響樂團演習所
同八時 (東) 落語 御布施 田村西男作 柳家小さん
同八時二〇分 (大) 浪花節週間
同九時 (東) 時事解說

てんかん
ヒキツケ・腦貧血
中風・ヒステリー
『腦の病』の手當法
腦の病は華やかな人生の黒點です、氣が減り小心で神經が過く、人に倒れる難誠に惱めなもの、キット根治せねばなりません幸ひ私方は古くから腦の病を研究し、漢藥の藥効と攝生療法を應用した良書『攝生錄』を無料で送つてゐますが、本書の手引でヒミツに治療が出來て、惱み症狀が直に山ります。京城日報愛讀の本病者は和歌山市片岡町(城の側)一藥師部吉繁(作文は神戸市山本通五丁目武藤殿)藥宮吉冕照會されよ

外科 植村病院
院長醫學博士 植村俊二
副院長 河野武
京城永樂町二丁目
電話本局 二七二 〇一九 (病院)(自宅)

暑中
御贈答用として 皆樣から喜ばれる 最適品！
美味滋養
純良白葡萄酒
白玉ホワイトワイン
京城市内に限り お買上壹本毎に 喜樂館入場切符一枚進呈
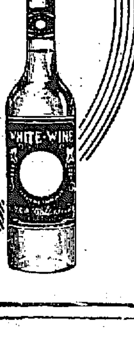

淋 病 新 藥
陸軍藥局方收載
ツヨール
淋菌を減殺し尿を清澄ならしむ、持續服用するも胃腸障害又は腎臟刺戟を起さず
〔適應症〕急性・慢性淋病・膀胱炎・尿道炎・消渴等
製造發賣元 ネオ製藥合資會社
東京市日本橋區江戸橋二丁目 電話日本橋三一七一番
(有名藥店ニアリ)

品質卓絶
カネサ 金剛 味噌 醤油
京城壽町 カネサ醤油釀造場

演藝案内

京城演藝館
京城本町三丁目 電本三〇四
八月十日より公開、京城撮影所製作封切 木下八百子一黨主演
映畫と實演の夕 主催 京畿道警察部保安課
宿繼御傳馬異聞 全四卷
殘されし者 全六卷
海に叫ぶ母 全二卷

中央館
昭和新撰組
オールトーキー

喜樂館
京城本町
黒衣の處女
風流奴舞
柔道選手の戀
足輕出世譚
冷飯十萬石

大正館
櫻井町

浪花館
明治町
男子戰はざるべからず
肉體
獸人島
緋の騎手

朝日座
京城本町五丁目
競演の大豪華陣
幸丸一行

京寶館
大學の若旦那武勇傳
薩摩心中

松竹座
黄金町
東洋の母
旅草鞋故郷の唄
動物園の殺人
シャズ大將

纏れる鮮米輸送陣！
愈よ内地移入商側は 自主取引に着手
先づ名穀がF・O・Bを斷然採用

日本穀物移入商聯合會では、既報の通り朝鮮穀聯の側民ー均分拒絶に憤慨して、從來の友誼關係を絶縁して獨自的立場から朝鮮米取引に善處することゝなり、この成行は各方面から重視されてゐたが、果然最近の情報によれば内地側は次の如き方法を採用するに決定した

すなはち從來鮮米取引は着港シフ取引を商慣習としてゐるが、これを斷然積港エフ・オー・ビー取引として新米取引よりこの値段による取引値とする、しかしてこれと共に運賃は内地穀物商と船會社の間で獨自的に決定し、配船、船繰りも貸付荷主の決定如何に應じて増減せしむる、本年中の割戻し支拂は均分を要求すると云ふ方針で、全然鮮米取引に關し出荷主側の輸送に對する容喙を許さない取引方法を行ふべく方針を決定してゐる

右はまづ名古屋穀物移入組合が九月一日より實施することゝなつたが、鮮内側において適切な妥協方法に出ない限り阪神、京濱、關門各港等に強硬意向を有する大阪米穀商でもこの方針を實施する模様である、この結果は當然内地米商の出張買付も助長される譯であり、その波及は漸く重大化する形勢で、兩者の板挾みたる鮮航同盟會ではその對策に苦慮を重ねてゐる

對滿景氣を謳ふ 鮮材に一沫の不安
吉林材の出廻り累增

朝鮮材の滿洲輸出は滿洲事變以來全く躍進的の好調を辿り七年は六年の三千五百倍、八年は更に五十割增、九年は更にまた七月末で金額三、三九七千圓と前年比六〇一千圓の激增となり、鴨綠江材は華やかな滿洲進出を續け、これは原木輸出禁止等の諸問題も惹起してゐるが、明年以降にはこの木材進出の頭上にも吉林材の出廻りで、反動が豫想されるに至つてゐる

本年の京圖線の出廻の吉林材は一四八十五萬石に及び鴨綠江材二百萬石、間島材三十五萬石も夫々出廻されこの八月二十日で締切つた林野調査が進めば個人の伐採事業も愈よ進展をつげる筈でこの方面からの供給と、内地材、米材の流入あり、鴨江材の獨擅場の強味は漸次失はれてゆくものとみられてゐる

然し問題の吉林材伐採は馬賊との諒解によつて進展すべき性質のもので、豫期通り運ぶとは豫想されないのと、新京その他の製材能力の點も問題とはなるが、何れにしても滿洲國内での木材の需用増加は當然で、鮮材の進出は漸次減退する見込である、なほ最近の鮮材製品はこの傾向を更に促進する形勢である

日滿水産協會 第三回打合會 來月開催

總督府並に關東廳の斡旋によつて生れる日滿水産協會は既に是迄二回の設立打合會を開催したが諸般纏まらず何設立の域に達しないが來月上旬頃第三回の打合會を本府に於て開催する事となつた

朝鮮紡織の 對滿進出
近く增資計畫實現か

紡織聯合會のカルテルの〇括外にある地理的有利性から、七年末から八年にかけ總督府安東領事館滿洲進出を瀧漲して假稱滿洲紡織として面目を一新した釜山の朝鮮紡織では昨年末の紡織兩方倍大計畫が漸々進捗中の際、その態勢を醞つて對滿輸出を行ふ事となり滿洲國の營口、紡紗廠の買收計畫を進めてゐたが、右は順調に進み、營口紡紗廠として營口紡紗廠を新調において活躍せしめる事となり、朝鮮紡織會社より資金一百萬圓を融通して設備工面増大計畫を計る事となつたが、朝紡ではこの融通資金は一先づ借入金をもつて賄ひ適當の機會に增資する模様である

朝鮮米 八十萬石
内地在庫

倉庫協會調査―七月末の内地主要都市在庫朝鮮米は二、〇二〇、九五〇俵（八十萬石）價格一九、四三二千圓で、各主要地の在庫數量は次の通り（單位俵、價格千圓）

	數量	金額
東京	[illegible]	[illegible]
横濱	[illegible]	[illegible]
大阪	[illegible]	[illegible]
神戸	[illegible]	[illegible]
門司	[illegible]	[illegible]
名古屋	[illegible]	[illegible]

無煙合同遲々
評價委員會開催も 全く無期延期狀態

無煙炭合同問題は五月第一回打合會を開いたが其後何等の進展を見せず却つて殆ど無の脫退態度決定により氣勢挫け九月に入つて開かるべき資産評價委員會に對する東拓新鮮無煙炭明治の四社は當然の態度で委員會の召集に參加するとせば合同實現に縛られるとこになり新朝無煙炭四社側の結束する處であつて合同實現は暗礁に乘り上げた觀がある、もし此の狀態が無期延期狀態に陷るとせば本府としては合同を慫慂してきた關係上窮地に陷ると豫想され本府の態度は注目されてゐる

三井物産の 京城支店異動

三井物産京城支店長代理の西川巌造氏は今回本店砂糖部長代理に榮轉するに決定、目下内地出張中だが一兩日中に歸城赴任と決定したが、後任には京城支店砂糖部首席正〇氏の就任をみることゝなつた

棉花計畫の推進機
棉花共販方法
基準値段の算定内容

棉花の販賣方法は從來自由取引であつたがこれは價格の公正を缺き一面農民は不利な立場に置かれる傾向があつたので、漸次各地方から組合販賣乃至共同販賣入札等による共同販賣方法が行はれ、現在に至つて此等の方法市の買收人指定販賣に統一されてきた、これは郡廳會が事前を指導し多くは五日乃至〇日目前に於て取引が行はれるのであるが、この指定條件は年によつて異り、本府なる棉作主任官會議はこの指定條件を議題に乘つて討議するもので毎年一回實棉取締規則前に慣例的に開かれてゐるものである共販の實績を見るに大正六年の實棉五百二十萬圓陸棉六十萬圓に對し昭和七年では實棉六百萬圓陸棉八百萬圓で殆んど實殿の取引で陸棉は九年の一毛にすぎない

◇―◇

然して協定値の作成方法は頗る複雜であるが、先づ朝鮮棉花に相當する標準棉花を如何なる品種とするかも問題で從來ではロー、ミッドリング、ストリクト、ミッドリング等が撰ばれてきた、第二は等級比率の作成で、一、二、三、四五等にまで分割し一等級一〇〇を標準とする各等間の歩差を決定する、第三には基準價格調査方法であるが、これには次の四個の方法をとらねばならない（イ）標準棉花相場を大阪に於ける各三個の棉花問屋及紡績會社から通報を受けて其平均を求めるがその棉花商紡績會社は毎年指定し且相場の通報日を月何日とするかも同時に決定する（ロ）棉商の歩合及びとの百國當りの價格決定（ハ）繰棉工場運賃より内地へ買込むまでの諸掛り決定（ニ）共同販賣所より繰棉工場迄の荷造運搬費決定、かくて最後に棉花價格算出公式作成の段取りとなるがこの公式が非常に複雜である

◇―◇

之によればまづ棉工場買價を出しこれより共同販賣所より買受人工場に至る荷造運搬費を控除したものが共同販賣所の棉花百斤當りの相場となるがその公式は次の如きものである

$Y=\{(A-B)\times C+(D\times E-F)\}\times(1-G)\times H$、$X=Y-I$

- Y 實棉百斤當買受人工場價格
- A 大阪に於る標準棉花相場
- B 繰綿工場所在地より大阪までの繰綿百斤當移出費用
- C 繰綿歩合（％）
- D 棉實百斤の價格
- E 實棉百斤に對する實棉量
- F 繰綿工賃（百斤に付）
- G 工場運賃より實棉手數料（％）
- H 標準棉花に對する等級比率
- I 共同販賣所價格
- X 共同販賣所より買受人工場に至る荷造運搬費（實棉百斤當り）

朝運の海上進出で 商取引界に新動向
"奥地商人の輸移入直接賣買" 輸送合理化の效果

朝鮮運送は本年二月一日より、北鮮諸事業を國運に讓渡すると共に國際運輸の海上小運送及び代理業を繼承し、陸運とこれに連帶する海上輸送に新進出を行つたが、この海陸輸の發達は、一般商取引界に對し取引方法に次の如き變革をもたらしてきた

一、輸移出に對しては、從來開港地商人が中間に介在して取引を行つたが奥地商人が直接に朝運を通じて取引して、連帶證券で金融する

二、輸移入に對しても同様大都市の問屋經由取引を通例としたものが、朝運の輸送責任を信頼して、内地より直接商談が成立する

上述二つの新動向を生じ、中間商人は近年の交通機關の發達から没落の過程にあるが、この傾向に海陸小運送の合理化は更に拍車をかける結果を生ぜんとしてゐる、勿論これは輸送合理化の效果ではあるが、反面各開港地商業界には大きい危機となるわけで注目せられる、しかして輸移出における米穀取引、輸移入の雜貨肥料等にこれは端的に現れてゐる

混亂する燐肥界
朝鮮窒素品の安値賣開始で 販賣戰線大異常

朝鮮窒素の新製過燐肥は本月十五日より發賣したが、その價値は各港沖渡し一圓〇七錢、レール一圓十七錢の安値段で一般内地品が沖渡し一圓二十錢嵌へにあるので、既ち第一回の三千五百トンを發賣したが、朝窒の安値販賣は、多木と燐肥聯合會との販賣競爭中の鮮内燐肥界に更に愈よ波紋の一石を投じる事となり成行は注目せられる

移出港在米 百三十七萬

朝鮮各移出港に於ける二十日現在在米高は民間米三十二萬六千三百三石政府持百四萬二千七百四十六石合計百三十六萬九千四十九石で前年同期に比し六十七萬石增加してゐるも前月に比し二十四萬千九百十九石の減少を示してゐる

	民間持	政府持
前	[illegible]	[illegible]

玄米	[illegible]	[illegible]
白米	[illegible]	[illegible]
糙米	[illegible]	[illegible]

米日小高【ニューヨーク二十四日發】前日との比較
- 國 三十ドル九セント 九セント安
- 買 三十ドル十二セント 九セント安

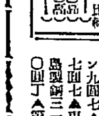

合理化乃至統制は當然中間商人の沒落を齎さるのは當然の結果であり、また目標が共處にある▲朝鮮運送の海陸小運送の綜合統制のもたらすもの…主要開港地中間商人の營業危機も必然のプロセス▲滿洲向けに好景氣を謳ふ鴨江材の前途に早くも一沫の不安▲これは單に木材に限らず、對滿商品のすべてにやがて此時期が來るのではないか

多木肥料 平南に進出
肥料原料工場

神戸に本社を有する多木肥料會社ではかねて平南道順川に肥料原料製造所を新設すべく計畫中であつたが此の程漸く具體案を得て鑛山を買收し本年十一月より操業に着手する事に決定した

鮮滿運輸 九月早々營業開始

京仁における非合同運送店及荷主を中心として設立された鮮滿運輸株式會社（資本金三十萬圓四分の一拂込）では本月中に丸交の事務を引繼ぎ九月早々營業を開始することになつた本社は丸交事務所に置き朝日組支配人三宅氏が代表取締役に決定した

米倉在庫 百萬を割る

米倉在庫米は政府米の拂下げに依つて減少しつゝあるが二十四日現在高は遂に百萬石を割り九十七萬七千六百十一石となつた支店別在庫米左の如し（單位千石）
▲釜山一九六▲木浦一二九▲群山二九三▲仁川三二八▲鎭南浦一一八

株式 休日控へ 軟調

前場 今朝外電は米棉四五錢安ちスチール三六弗八分一と二弗二分一鞘應アナコンダ一三弗四分一と二分一高を報じ大阪の日産を號針に一齊高を歸めて新東一四七圓七と三高大新は九二圓九と三安朝新一九二圓三と一安日産一三〇圓四と一高と區々に寄附きと休日控へに人氣疾へず、東は尻商と利喰に七圓三、五十錢前を保合大新日產はこの港然付商狀を見しヒレ九七圓五から七圓八と手堅く朝新は九六圓と依然强調をみせたが結局新東一四七圓四と三安大新九二圓九日産一三〇圓四と跌れも寄附と同値朝新二八圓八と九圓漲を保維作に廻つて不勢に引けた

引跡 前場引際不勢のあと人氣は依然引立たず新東一四七圓四大新九三圓丁日產一三〇圓四どころを保合疑らぬ氣配であつた

大アク拔け未し

今朝外電はスチール株の一弗二分一の昂騰を報じ相場は揉りの圓であつたがあと艮備と利喰に不勢となり安い所で焦付模様となつた、新東は一四七圓台に低迷し大新は依然二圓台に焦付くの無氣力さである、而も手堅く二九圓台に下迷つてゐた朝新も二八圓八と台割れを示し總じて今一押ありそふな形勢となつた日滿關係、增税、出産過剰、増税など軟派の材料が出盡さないところに不安人氣が蒸されてゐるので相場は自然保合ふの外ない始末である矢張り秋相場を期待するには新東日產共に下げ足が足らないとみるべく大下長の東京から一匯投げて出なければこの相場の様變りは期待出來ないのではないかとみられる、思ひ切つて叩けない所に軟派の悩みもあるがこゝ久しく保合つた相場であるから月でも替れば上下何れかに一波瀾あるべきであるが夫れ迄は依然新觀の外ない

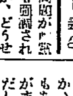

▲増税問題が一部方面でも晒調されてゐるが、どうせ出來る問題ちやないといふの財界一般の觀測だ▲夫れより五分利の借替へ軍備費と農村の救濟問題が政治的に如何に捌かれるかが重要視せられてゐる▲從つて豫算編成の日限がつくのを待たねばといふのが市場人の心理でもある▲だから自然人氣も膨らす買はずの保合に推移する外ない▲貿易は依然好調を持續してゐるが、部分的に意外の變調を來してゐるのでこの點特に注目せられてゐるやうだ▲對支貿易は下期に入つてから頗る好調を示して來たので輸出商の意識にかける親滿轉向も期待されてゐるやうだ▲夫れより支那に於ける觀滿空氣が大景化しつゝあるところにより大きな期待が繋がれ積極的な努力が力説されてゐる▲この對支貿易の好轉は日ソ關係輕急の折柄僅かに人氣を明るくするものとみてよい▲生産過剩懸念の懸が兼々擡頭して來た、勿論警戒に如くはなしと云ふべきだ

仕手買控へ

大勢銘柄の相場は常識となつてゐるやうであるが、相場は之を途に低迷してゐる、尤も夏枯れ場面の事ではあり叩く丈け叩かれたあとの事だから仕手は一切新規出動を控へてゐるがまだ相場の地合を見ると賣物不足とみる外ないやうだ、而も最近秋風立つて來たにもかゝはらずこの閑散振りを見せられては一層人氣を助長する事になりはしないか、之は國際關係其他の軟材料もあるが内面的にみると因果玉がまだ相當に殘されてゐるやうだし、雜株が整理途上にあり新設株も相當に殘されてゐるからだ、この整理が一段と進まねば動きがとれないところに金融梗塞となつたもので何は更ら警戒人氣となつたものである、更らに政府が公債市場の投機化防止の强硬策を執らんとする事は委細せる投機的人氣を更らに阻害する事となるのでこの人氣の反映は相當注目の必要がある

▲旭新一三圓九▲足利新一一圓二（出來高九三〇）▲滿洲セメントは五方引返したがエタバイ新一圓弱第二エタバイ五安三菱重工業五安其他も一、二十錢の小往來作ら商内は活潑であつた

ブルとベヤー

られ今朝は全面的に強人氣の反動人氣を呼んで内國債二十錢除高碎價値も七八十錢高の急奔騰を演じ米價値も五分乃至二圓五十錢高六分乃至三圓高の市況であつた

賣物取引活況

▲滿洲セメント一二圓丁▲東邦電力六二圓五▲大同電力三八圓五▲日本電力五五圓丁▲櫻田機械一五圓丁▲滿洲製粉新一圓二▲大同電力新九圓六▲證券金融二五圓三▲忽布麥酒七圓五▲東洋パルプ一二圓三▲日本電池一二圓七▲帝國火藥二八圓二▲三菱重工業七六圓五▲日滿アルミ二四圓丁▲三菱鑛業新六一圓八東亞雄延一圓一▲國光レーヨン九圓七▲東洋レーヨン新一〇七圓七▲東京電燈二八圓二▲大島製鋼三一四圓丁▲エタバイ新三〇圓丁▲第二エタバイ一八圓五

期米 低調裡に浮動

前場 今朝は天候の恢復と阪地の小弛を受けて當四十五十八錢中四圓四十四錢先四圓三十一錢と前日の止値より六錢安に寄付き二節は小相場と見る強氣の買進みで三十四錢から五錢と小戻しせしも天候の恢復で買氣落はずアトは三十三錢から進筋ずりく安の二十錢と氣崩れなし目先不勢の情勢に前場を終つた

後場 前場のヂリ安に續いて後場は休日控へで双方見送り當二四圓三〇錢中二四圓二一錢、先二四圓二〇錢と同事に寄付きしも二節は一九錢と小弛みあとこ迄保合つてゐた

朝新 賣方小林一〇〇山口四〇京證五〇松山一九〇古野八〇金益二〇〇東亞二〇立山一三一〇內海一四〇日榮一二七〇▲買方小林二二〇金光七〇〇日井一〇〇全北三〇〇大原三一〇山口一〇〇京證八〇〇京浦一二〇松山三一〇古野一三〇金益七〇〇日榮四〇〇滿洲五〇

日産 賣方小林三七〇日〇七五〇全北二二〇大原九〇德榮一〇〇日中二五〇日榮二四〇滿洲六〇山口一三〇京證一五〇松山一八〇古野一〇〇金益一〇〇東亞五〇▲買方小林一〇〇金光五〇日井四七〇大原三〇〇山口五〇京證一五〇松山二五〇古野五六〇金益七〇東亞一九〇日中六〇立山一三〇內海四五〇滿洲一〇〇山本七〇

日穀 ▲賣方小林三〇金光五〇全北一〇大原五〇京證一〇松山一〇〇金益二〇日榮五〇滿洲五〇▲買方森一〇大原三〇山口一〇松山一三〇古野五〇金益九〇立山三〇山本三〇

拂下糙米の外 賣行き不良

最近正米の商具合を見るに多隣鮮の特種物は依然京々大阪方面から神々買進んで來るも普通品としては只北海道から小口の買物がある位で其他には商行きが依り香しくない又白米に於ても有力な糀米所の商人マーク品は相變らず商行きを見つゝあるも角仁物は品薄のため取引は圓

賣却米消化後 兇作相場示現か

目先相場は政府所有米の賣却に依り伸力を阻止されて居るも季節買入米や古米を全部拂下げても眞の端境期には向不足は免れない米としてこの上安くなる事は困難と見る向が多いのみが朝鮮は依然節時ちに作柄は益々悲觀の狀態にあり又内地においては九州から關西四國にかけて大旱魃のため用水に缺乏を來し作柄は更に憂慮されて居る有様であるから本年は内外共に凶作は免れないと同時に應ては意外の高値を出現する事になるものと豫想せる向が尠なくない情勢である而して各精米所における白米の原料は貯藏糙の解除に依り漸くそれが殘し玄米を購入する者は殆なくそれが爲め政府賣却米の如きも糙物以外は一寸賣行き一頓挫の姿である

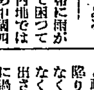

朝鮮は一帶に雨が降り過ぎて困つて居るのに内地では九州を始め中國四國は大旱魃で飲料水まで缺乏して居る所が尠くない▲之れでは政府が所有米の第二次拂下げを發表しても相場は何等値含みと見るの外あるまい▲只目先の問題としては朝鮮米四十萬石の拂下米が旨く内地へ捌けるかどうかで相場は多少凹凸を見せるかも知れないが然し之れも先行きから見ると高の端境は何んら不足を免れない物としてそう悲觀する事はなさそうである▲して見るとこゝの相場は結局現在の如く岐路に迷ふて居る所がいゝ買場となるのかも知れない▲何にしても作柄の成績から云ふと明年の米界は頗る興味があるものと云ふてよい

大幅動き困難

現在の相場が内鮮共作柄の不良と政府所有米の賣却で板挾みに陷り上滯も三滯も利き、が取れなくなつて居る事は云ふまでもなく一面には大手筋が目手を出さず只小口筋のみが賣買するに過ぎない事もその一因である從つて今後共大手筋が乘出して四つに取組むかそれとも何にか政府の對策を吹き飛すやうな大きな材料でも現れない限り相場は何この邊にグヅイた商狀を綜返し限りに變化があるとしても餘り大きな事は望まれないものと見られてゐる

天候恢復豫想

關西の天候に關し從來朝鮮は小笠原附近の高氣壓と北支那の低氣壓のため谷となり揚子江方面に發生した低氣壓の通路となつて居たため天候は始終不良勝であつたが小笠原附近の高氣壓は何漸々衰退の傾向あるも北支那の高氣壓は幾分北部にその勢力を擴張し朝鮮はその範圍に入るので今後の天候は恢復しそうになつて來た模様である

常島前場便り【大阪電話】休日控への氣乘薄で小浮動方東京筋、地場、正米筋、中東筋、乘替）來客筋▲買方地場、東京筋別派、西山筋、九州筋、目先筋

仁川（不味） 丸仁今週三等二十四圓七十錢四等二十四圓五十五錢乃至二十四圓四十錢不合格本二十一圓二十錢一等白米十四圓二十三錢程度良種六錢六厘束種六錢八厘六毛で何れも前日により十錢方下向きの商状であつた

大豆 朝鮮三等十二圓七十錢就長二、四等十二圓五十五錢從來南市四等十二圓四十錢滿洲水原四等十二圓九十錢大々四十錢で何れも前日より十錢高を唱へてゐる

釜山（甦り） 各地期米の下放れを入れたが値頃惚れの當用手當旺盛に相場値と手堅く錢良三等二十四圓四十錢四等二十四圓十錢五等二十三圓八十錢不合格二十二圓八十錢見當にて一千五百三十五以の取引があつた

群山（保合） 朋大川飯五輪拂下けを控へて氣薄で閑らなり商賈何れも只當模様眺めに商内乏しく無蓄に保合致三等二五、一〇四等二四、九〇一白一一、二〇

木浦（焦付） 政照定期輸出かたく買入一般に安值唱へとなつたが手持商漲りで新規商内は閑いて出來悩み値合は前值無付き丸木三等二五、二〇四等二四、八〇一白一〇、一〇

浦南（保合） 周圍の事情眺めに賑入れた買氣なく當用買ひに止まり平凡裡に保合丸十三等二五、〇〇四等二四、八〇、白一〇、一〇

大邱（同事） 各地期米安を移したが休日控への地場當用の手當に前値据りと交へられて良三等二十三圓九十錢四等二十三圓六十錢四見當を唱へた

大阪市中在米 二十五日現在は四百三十二萬一千五十六俵と前日の在米に比較して二千二百四十七俵の減少なり

外電（廿五日）

倫敦銀塊	二十一六分ノ九	
米棉	四十五錢安	
印棉	休	會
スチール株	三六弗八分ノ一	
アナコンダ株	一三弗四分ノ一	
紐育銀塊	[illegible]	
英米爲替	五弗七仙	
新銀塊	四九仙八分ノ五	

株式（廿五日）

朝取短期

銘柄	寄付	大引	高値	安値
朝取 前/後	[illegible]	[illegible]	[illegible]	[illegible]
朝取 後/前	[illegible]	[illegible]	[illegible]	[illegible]
大新	[illegible]	[illegible]	[illegible]	[illegible]
東新	[illegible]	[illegible]	[illegible]	[illegible]
日産	[illegible]	[illegible]	[illegible]	[illegible]
拓新	[illegible]	[illegible]	[illegible]	[illegible]
日穀	[illegible]	[illegible]	[illegible]	[illegible]
朝新	[illegible]	[illegible]	[illegible]	[illegible]
商人	[illegible]	[illegible]	[illegible]	[illegible]
同新	[illegible]	[illegible]	[illegible]	[illegible]
京電	[illegible]	[illegible]	[illegible]	[illegible]
朝鐵	[illegible]	[illegible]	[illegible]	[illegible]
東拓	[illegible]	[illegible]	[illegible]	[illegible]
朝運	[illegible]	[illegible]	[illegible]	[illegible]

大株短期

銘柄	寄付	大引	高値	安値
新東	[illegible]	[illegible]	[illegible]	[illegible]
大新	[illegible]	[illegible]	[illegible]	[illegible]
鐘紡	[illegible]	[illegible]	[illegible]	[illegible]
日産	[illegible]	[illegible]	[illegible]	[illegible]
東新	[illegible]	[illegible]	[illegible]	[illegible]
日石	[illegible]	[illegible]	[illegible]	[illegible]
日毛	[illegible]	[illegible]	[illegible]	[illegible]
郵一	[illegible]	[illegible]	[illegible]	[illegible]
帝人	[illegible]	[illegible]	[illegible]	[illegible]
日レ	[illegible]	[illegible]	[illegible]	[illegible]

東京現株

銘柄	値
東新	[illegible]
日産	[illegible]
鐘紡	[illegible]
同新	[illegible]
鐘實	[illegible]
日新	[illegible]
朝新	[illegible]
拓新	[illegible]
日石	[illegible]
日毛	[illegible]

大株長期

銘柄	前引	後場
大新	[illegible]	[illegible]
東新	[illegible]	[illegible]
日産	[illegible]	[illegible]
同新	[illegible]	[illegible]
鐘紡	[illegible]	[illegible]
日石	[illegible]	[illegible]

朝取定期建玉表

	賣方	買方	建玉數
朝新	[illegible]	[illegible]	[illegible]
同新	[illegible]	[illegible]	[illegible]
大新	[illegible]	[illegible]	[illegible]
東新	[illegible]	[illegible]	[illegible]
拓新	[illegible]	[illegible]	[illegible]
日產	[illegible]	[illegible]	[illegible]
日穀	[illegible]	[illegible]	[illegible]
短期	[illegible]	[illegible]	[illegible]
長期	[illegible]	[illegible]	[illegible]

金融（廿五日）

▲日銀鮮銀	[illegible]
▲東京コール	[illegible]
▲銀行貸出	[illegible]
▲手形交換	[illegible]

期米（廿五日）

朝取仁川

限月	前場寄	前場引	後場寄	後場引
當限	[illegible]	[illegible]	[illegible]	[illegible]
中限	[illegible]	[illegible]	[illegible]	[illegible]
先限	[illegible]	[illegible]	[illegible]	[illegible]

東京期米

限月	前場	後場
當限	[illegible]	[illegible]
中限	[illegible]	[illegible]
先限	[illegible]	[illegible]

大阪期米

限月	前場	後場
當限	[illegible]	[illegible]
中限	[illegible]	[illegible]
先限	[illegible]	[illegible]

大阪期米喰合

	賣方	買方	取組高
當限	[illegible]	[illegible]	[illegible]
中限	[illegible]	[illegible]	[illegible]
先限	[illegible]	[illegible]	[illegible]

各地期米

地名	前場	後場
△兵庫	[illegible]	[illegible]
△下關	[illegible]	[illegible]
△名古屋	[illegible]	[illegible]
△名古	[illegible]	[illegible]
△大阪	[illegible]	[illegible]

商品（廿五日）

	前場	後場
△群山	[illegible]	[illegible]
△木浦	[illegible]	[illegible]
△鎭南浦	[illegible]	[illegible]
△大阪綿絲	[illegible]	[illegible]
△橫濱生絲	[illegible]	[illegible]
△大阪棉花	[illegible]	[illegible]
△大阪人絹	[illegible]	[illegible]
△大阪砂糖	[illegible]	[illegible]
△紐育生絲	[illegible]	[illegible]

東京短期取引

銘柄	寄付	大引
[illegible]	[illegible]	[illegible]

◇…東株長期前場

銘柄	値	
食糖	[illegible]	[illegible]
鐘紡	[illegible]	[illegible]
新新	[illegible]	[illegible]
東新	[illegible]	[illegible]

◇…大阪短期前場

銘柄	値	
大新	九三圓丁	一高
鐘新	[illegible]	四高
日產	[illegible]	二高
新東	一四七圓五	不變

東京國債市況【東京電話】金利の引締りも一時的と見

山本源作商店 朝鮮證券取引所取引員 電話（本）四八九〇

東亞證券會社 京城府南大門通 ［現物部］ ［短期部］

大原現物店 京城府明治町 ◎本日ノ動キ

秋田株式現物店 京城府明治町二丁目三 電話本局四八〇番

公債 株式 金正 松永正安商店 京城明治町一ノ五九 電話本局二―〇六九三四・三〇一一

朝鮮郵船定期出帆 低廉船中食事附
横濱直行 東京行 東京行 名古屋行 大阪行 大阪行 敦賀行 伏木七尾・新潟行 鹿兒島・三角行 上海行 青島行 大連行 浦鹽行

日本郵船定期出帆

朝鮮郵船株式會社 京城南大門通リ五ノ一 代表電話本局四一一九五番

威海衛、芝罘、大連行 利通號
威海衛、芝罘、大連行 共同丸
鎭南浦、大連、天津行 長山丸

ジャパンツーリストビユーロー 京城三越支店内
朝鮮鐵道局主要驛ニテ乘客取扱
仁川港仲町四 代理店 野口商會 電話二七二番

京城日報
朝刊
本紙朝夕共二十頁

アグネス・スメドレー著【最新刊】

女一人大地を行く

白川次郎譯

全日本の女性達よ！何は措いても本書を繙き自己の姿を直視する必要がある。

彼女は生れつき醜貌の持主であつた。貧困でもあつた。若き女性の痛ましき悲劇は、禍をこゝに醸し、幾度か戀愛に敗れては泣いた。深き悲しみは、永久に忘るゝの日なかるべしとさへ叫ばれた。けれども彼女の魂は遂に最後のものを摑んだ。強い意志と生活力とは彼女をして一人大地を行かしめる。近代人の讀むべき深刻な自傳小說だ。

三つの大陸を越え四つの大洋を渡り、十三ケ餘國の國語に移され、七億餘の人類を怒濤の如き同感と憤激と、怒號と絶讃と、叫愕と嗟嘆の坩堝の中に追ひ込んだ國際的社會小說。

四六判上製　定價一圓六十錢　送料十二錢

E・J・ハーディ著　十一谷義三郎譯

戀愛清談

銷夏好適の讀物

讀め!!興趣萬斛の近代デカメロンを！

世界の天才及び英雄の祕められた戀愛と夫婦生活とが、白日下に暴露された。見よ！多彩なる好奇と魅力に富む其告白を。然し讀者は本書に自己や知己その儘の姿を發見して微笑を禁じ得ぬであらう。

【內容目次】
◇天才と結婚　◇文士は結婚すべきか？　◇戀の詩人達　◇戀の詩人達つゞく　◇散文家すでに散文的にあらず　◇散文作家の戀愛事件　◇ジョンソン博士と淑女達　◇ジョンソンとボスウェルの良人振り　◇家庭に於けるカーライル夫妻　◇出家の戀　◇音樂家が戀の擒となる　◇婦人を離れた戀　◇戀と神學　◇戀と神學つゞき
◇四大說法家の戀愛事件　◇戀と法律　◇戀と法律つゞき　◇醫者と他の職業の戀　◇武器とその他の戀　◇科學者と政治家　◇戀と政治家　◇戀とエリザベス女王　◇シャまれる家庭の事情　◇あまり諸家の戀　◇女身抄

新四六判上製　近代的美本　定價壹圓八拾錢　送料二十錢

吉田絃二郎著（少年少女小說・廿一篇）

白き雲なつかし

兒童の薫育は先づ良書の選擇から

自然愛の著者が、少年少女の常に眞理と善と美の世界に憧がれる美しい魂を、いつまでも、其儘に伸長したい願ひを以て物した純情小說傑作集。
◆新學期の副讀本として最良最適!!◆

四六判上製　定價一圓五十錢　送料十錢

吉田絃二郎 童話全集
第一卷 木村軍曹と赤靴
第二卷 幸福な地平線
第三卷 小鳥も歸る
第四卷 金明水銀明水
第五卷 蜜柑畑
各冊八十錢　送料八錢

◇思想の朝　定價八十錢　送料八錢
◇草の葉は歌ふ　定價九十錢　送料八錢
◇武藏野にをりて　定價八十錢　送料六錢
◇行人記　定價八十錢　送料六錢

短歌研究

九月號　定價五十錢　送料二錢

萬葉集の綜合研究
文字・語彙・口詩・鑑賞……佐佐木信綱
歌格・修辭・文法……久松潛一
史學的人類學的考察……西村眞次
文獻摘要……中島光風
東西の自然詩歌……本間久雄
紀記時代の生活……高木市之助
晩秋の仙行（短歌）……川田順
古典物……窪田空穗（?）
文人と素人……長谷川如是閑
自由主義……石原純
一家言……河東碧梧桐
海外歌壇・歌壇消息

自由律短歌と自由律俳句との接近……荻原井泉水
好む所の詩歌……（?）
短歌の唱吟……前田夕暮
新古今集と西行……武田祐吉
二流歌に就いて……（?）
旋頭歌の研究……市村（?）
動詞と形容詞……今泉忠義
子規先生の癖……香取秀眞
日本詩歌韻律學の成立……湯山（?）
山島覽……中西悟堂
尾瀨沼の山鄕（短歌）……吉井勇
良寛遺跡巡り（完）……放（?）
綜合雜誌批評……齋藤瀏・矢代東村

作品
窪田空穗・前田夕暮・土岐善麿・佐佐木信綱・北原白秋・久保田不二子・大熊信行・江川・他廿六家

俳句研究

九月號　定價六十錢　送料二錢

特輯「子規研究」

子規の思ひ出
子規句集に就て……河東碧梧桐
子規居士の俳句……寒川鼠骨
子規居士の日記……（?）
始めて上京した當時の子規……佐藤紅綠
子規居士のこと……（?）
子規と俳句と和歌と……（?）
子規と明治文學史……（?）
子規の俳句……（?）
再檢討——子規の俳業……（?）

最上文に就て……河東碧梧桐
詩歌に於ける俳諧の領域……山口誓子
俳詩……阿部次郎
中里介山……宮田戊子
越中山海圖譜……大塚楚江
不增不減の說（二）……伊藤鷗二
細道の今昔……前田曙羅
俳諧風土記……荻原井泉水
作品……齋藤清衞・高木蒼梧

作品
水原秋櫻子・日野草城・他十八家

（圖書目錄進呈）　發行所　東京市芝區新橋七丁目　振替東京八四〇二番　電話芝(43)二三一番

改造社

年賦定期貸付
普通銀行業務
日本銀行代理店
日本勸業銀行代理店
朝鮮殖産銀行代理店

株式會社 朝鮮殖産銀行
京城南大門通二丁目百四十番地ノ一
頭取 有賀光豐
資本金參千萬圓
全鮮各地に支店五十四ヶ所
大阪に支店あり

京城唯一の山水兼備の景勝遊園地
會席料理
貸席待合
別莊
旅館
龍鳳亭温泉
貸船
府外鷺梁津人道橋詰
電話龍山一三二六番

資本金壹千萬圓
各種信託
低利擔保貸付
朝鮮信託
京城朝鮮
（信託營業所）

最上醤油
高
品質満鮮第一
アンドータカ
高杉醸造

京城黃金町三丁目永樂町通り
內科
小兒科
本田病院
院長 醫學博士 本田建義
診察時間 午前……
入院隨意
電話本局二四三番

カメラの御用命は專門店の島田へ

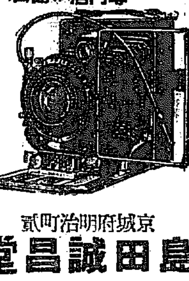

寫眞器は記錄を作る
京城府明治町貳
島田誠昌堂
電話本局一九一九　振替口座三〇八

創立明治參拾貳年
倉庫業兼營
株式會社 朝鮮商業銀行
京城府南大門通二丁目百拾壹番地
頭取 朴榮喆
專務取締役 堀正一

ウテナクリーム
雪印 バニシング
クリーム

日ヤケを止めて
サラッと
涼しく色白く

夏を
樂しく美しく
朝の雪印クリームが
夜の花印クリームが
あなたの幸を
ロマンスを
やさしく朗らに
囁きます。

朝——
おヒゲ剃りに
お素顔に、お化粧に
浴後のお肌に
ウテナ雪印クリーム

夜——
おやすみ前
白粉落し、洗顔に
疲れたお肌の恢復に
ウテナ花印クリーム

ウテナクリーム
雪印（無脂肪）三十二錢、六十四錢
月印（中性）五十三錢、七十五錢
花印（脂肪性）五十五錢、一圓十錢
レモン　三十錢、六十錢
ウテナポマード——五十錢

一滴！美の要素
ウテナ化粧水
新發賣 三十五錢

ウテナポマード

東京本鋪 久保政吉商店

軍縮會議に對する わが準備は進む
"政府を信賴して貰ひたい"と きのふ大角海相語る

【東京電話】大角海相は二十五日ワシントン海軍條約廢棄問題を中心として、今秋十月よりロンドンに開催さるゝ豫備會談に出席の山本少將に携行せしむべき軍縮具體案、並にワシントン條約廢棄通告に對する政府としての態度を決定する重大閣議を九月上旬開くべく努めてゐる旨左の如く語つた

ワシントン海軍條約廢棄通告に關する內府の態度は曩にも述べた通りで大體決定してゐる、自分は九月上旬までに政府としての態度を決定すべき閣議を開くよう促進に努めてゐる。或はこの閣議前海、陸、外務、大藏の四相に總理を加へた大臣會議を開くことになるかも分らないが未だ何とも決つてゐない、條約廢棄通告に對する政府の態度を決定しても、通告の時期は發表しないことになるであらう、要するに來年の海軍々縮會議に對する帝國の態度決定の仕事は、ワシントン條約廢棄通告問題と軍備具體案と共に軌道に上つて進行してゐるのであるから國民は政府を信賴して貰ひたい、只、時に思はぬ事故で脫線することがあるかも知れないから、その點を最も重要視してゐる

外務省から秋山書記官派遣

【東京電話】來る十月ロンドンに開催される海軍々縮豫備會談に、海軍當局より山本五十六少將が專門首席隨員として派遣されることゝなつたが、外務省においても來るべき豫備會商は來年の本會議の成否を決する重要性あるのみならず、帝國政府のワシントン條約廢棄も年內に行はれる形勢なので、これが對處に萬全を期すべく特に本省より有力者を派遣、松平大使に帝國政府の意向を傳達することゝなり、廣田外相は人選につき重光次官、東郷歐亞局長等と打合せしつゝあり、大體課長級には餘裕なきため書記官より派遣することゝなり、東郷對策臨時調査部勤務の大使館二等書記官秋山理敏氏を赴かしめることに決定した模樣である、同氏はイタリー大使館書記官時代ゼネヴァの國際聯盟一般委員會に隨員として活躍したことある軍縮通である、出發時期は山本少將と同樣九月中旬となるものと見られてゐる

政友は暫く靜觀
更に機を見て適當な意思表示をなす方針

【東京電話】政友會は窮迫せる農村を救濟するため、速かに臨時議會を開いて之れが解決を圖るべく政府に對し警告を發し、黨としての所信を披瀝するところあつたが、今後は政府のなすところを靜觀し更に機を見て適當なる意思表示をなす方針である、而して二十五日の黨代表と岡田首相の會見に於て、岡田首相は窮迫せる農村の現狀と之れが救濟の急務なる點については全く政友會とその認識を同じくし、決して臨時議會を開く必要は認めないといふのではなく、未だ臨時議會を開いて解決を圖るだけの成案がないからその運びに至らない、從つて近日中に米穀調査會を設け成るべく早く調査を進めて善處する旨を言明して居るので、今後政府の設置せんとする米穀調査委員會に於て黨の對案を提示して迫るは勿論、速かに成案を得て臨時議會を召集するやう政府を督勵することになるであらうと見られてゐる

【東京電話】ワシントン、ロンドン兩條約廢棄問題に關し、政友會は政府の所信を質しその對策を誤らしめないやうにしなければならぬといふので、二十五日代表が岡田首相と會見した際政府の決意を質したところ、岡田首相はワシントン條約、ロンドン條約の廢棄通告に對しては政府の方針は決定してゐるが、その時期方法については外交の祕密に屬するため政府は遺憾なきを期する決意を有する故政府にしばらくまかせておいて貰ひたいと言明し政府の決意を示したので、政友會代表も政府のなすところを暫く監視することとなつた

滿蘇水路會議
協定文の審議を大體完了し 本月末に正式調印

【新京廿五日發電通】滿蘇國境河川の航行安全のための滿蘇水路會議は、既に協定文の審議を大體完了し滿洲國側委員は二十四日新京に來り中央部と打合せを行つたが、該會議の正式調印は本月末行はれる運びとなつた、滿蘇水路會議は重要なる航行安全の技術的協定をなすに止まり、何等政治的內容を含まざりしため最近の滿蘇關係の尖銳化を他所に意外に進展を見、一般に好感を以てその成行を期待されてゐるが、右協定內容は

一、國境河川航行に關する規定
一、共同技術委員會の設立

の二項目より成り、共同技術委員會に於ては河川の標識設立、浚渫に關し共同の責任を以て之を行ふことになつてゐる

米穀調査委員
廿七八日頃決定

【東京電話】長瀨農林次官は廿五日午後三時三十分首相官邸に河田書記官長を訪問し、米穀調査委員會の委員中學識經驗ある者の銓衡に關し二、三意見の交換を行ひ同五十五分辭去したが、右委員に付ては未だ決定に至らず委員數十名の決定も人選の都合で八名に減員されるやも知れず、大體廿七、八日頃には顏觸れが決定される筈である

北鐵列車顚覆の陰謀
七十名の蘇聯從業員を逮捕
武器も多數押收す

【ハルビン二十五日發電通】北鐵列車顚覆陰謀は從業員の逮捕と共に次第に擴大し、二十四日ハルビン及び東部沿線各地に於て七十名の蘇聯從業員を逮捕した、彼等の自白に基き列車顚覆計畫の武器の隱匿場所を突止め、小銃、拳銃、手榴彈など多數押收した

美術の秋

いよいよ美術のシーズン來、九月三日から二科展がトップを切つて上野の府美術館に開かれる、二十三日午前九時から一般の受付を開始したが一日で數千點に達する盛況振りを示した（寫眞は搬入された作品）

東印度沿岸の貿易實情報告
淸澤船長が長岡代表に

【バタヴイヤ二十五日發電通】東印度沿岸貿易に從事する唯一の日本汽船『第一虎丸』船長淸澤嗣一氏は、二十五日午前十時長岡代表を訪問、沿岸貿易の實情を報告した、第一虎丸は僅々二百五十噸の船で不定期に東印度沿岸を航行してをり同船就航中はJPM會社は競爭上運賃値下げを斷行しこのため蒙るJPM會社の損害は年額五十萬ギルダーとさへ唱へられ、今次會商の實際的問題となつてゐる

米ソ債權交渉
暗礁に乘上ぐ 茲でもソ聯側頑張る

【ワシントン二十四日聯合】米ソ兩國政府の債權交渉は過般モスコーからワシントンに移され、國務省とソヴエート大使トロヤノフスキー氏との間に進捗中であつたが、該議前後一ケ月に亘るも容易に協定成立の見込みなく決裂の重大危機に瀕するに至つた、トロヤノフスキー大使の如きは特に聲明を發しソヴエート政府が重大讓步を示した結果、右讓步を基礎として解決案が成立すべしと揚言したが、ソ政府が新たに借款を要求して讓らざるため會商は重大暗礁に乘り上げたものと解される

隧道案を放棄し 船舶擴大案を採用
鐵道省運輸局が鐵相に具申 交通審議會に諮問の上決定

【東京電話】下關、門司間の交通連絡に付ては豫てから海底隧道案と船舶擴大案とに分れ論議されてゐたが、鐵道省運輸局では一九三五、六年の國際危局を控へて竣工に長年月を要する隧道案を抛棄し船舶を擴大して輸送の圓滑を圖ることを基礎とし船舶擴大案を內田鐵相に具申した、この案に依れば車輛搭載二十四輛の甲板式一千噸級の[illegible]を新造し、陸上の諸設備費三百六十萬圓である、海底隧道に要する工費はシールド式で三千二百萬圓、沈埋式は一千九百萬圓を要するのに比較して極めて少額で濟む譯で、現在運航してゐるのは八袈裟五百噸の五隻で五十往復をしてをり、新計畫が實現すれば一船で二十四輛の搭載能力を有してゐるから半永久的の施設と見られ運航回數は減少しても貨客輸送力は數倍に擴大出來ることゝなり、軍事輸送計畫の整備と共に經濟的に甚だ有利であると云ふ一石二鳥の名案で、近く交通審議會に諮問され正式決定を見る筈である

邦農排斥と米紙の論調

【ニューヨーク二十四日聯合】アリゾナ州における日本人農民排斥運動は、窮迫したアメリカ農民の不快な行動として全米國の輿論の顰蹙を買つてゐるが、州知事ムーア氏の斡旋により狀況が緩和されるに至つたので、ヘラルドトリビユン紙の如き州知事の處置を滿足とし二十四日の紙上に左の如く述べてゐる

日本人農民の排斥につき、州知事がその保護に萬全を期する旨保障した事は滿足に堪えない、日本新聞界で事件の成行を重大視してゐる樣であるがアメリカ言論界では暴力行爲を認めず、州知事の處置に對しアメリカの輿論は滿腔の支持と信賴とを與へてゐる

一方テレグラフ紙は廿三日紙上に日本農民が暴行を受ける場合には事態は重大化するだらうとアメリカ國民に對し自重を勸めてゐる

三十年來の歷史を破壞
關東廳側が注意喚起

【大連廿五日發電通】瓦房店警察官の瀆職事件檢擧の報に接した關東廳では、直に警務局保安部長を囲み協議の結果、事件の極めて重大なるに鑑み上京中の大場局長と打合の上丙木警務課長は八月七日奉天に赴き、三浦奉天憲兵隊長に對し一切を司法事件として從來通り關東廳側に引渡しくよう交渉したるところ、同隊長はこれを快諾しその旨を營口憲兵隊長に命じたが、然るに何を感違ひしたか桝井營口法領事は本事件を關東廳側に引渡せば事實を隱蔽すると稱して橫槍を入れて來たので、九日丙木課長は營口に赴き大橋憲兵分隊長と共に領事館に至り、同地に於て改めて桝井領事に會見を申込んだところ桝井領事は司法官なるが故に行政官と會ふ必要なしとて會見申込を拒絕するに至り、事件は關東廳と領事館の間に漸く感情の縺れと溝渠を生じた、一方關東廳としても萬一警察官に瀆職の事實あれば、自己の手により充分取調の上處斷の必要ありとして極力事件の究明に努めたるも、事件には何等の犯罪事實なきことが明かとなつたので、關東廳として、この上は萬一を領事館側のなすが儘にするより外なしと當分自重沈默を守り、領事館側の處置に對し、愼重なる抗議することゝなり、管下警察官を戒め綱紀振肅に關しては特に嚴重警告を發した、然るに太田營口領事は八月十五日奉天に乘り込み關東廳警務課長と會見し事件の徹底的調査を言明した、因つて丙木課長はこれに對し領事館側が三十年來の信義を無視したる態度を難詰し、關東廳側の最後的態度を明示すると共に左の三點につき注意を喚起した

一、現在領事館の執りつゝある行爲は三十年の歷史を有する外務警察官の責任制度の破壞にして、在滿行政機構改革問題の論議されつゝある今日誠に遺憾に堪へない
一、右に對する責任は一切領事館側に於て取られたし
一、專任外務警察官の代りに一般司法事務搜查のため憲兵を代用したるは法律的にも問題である

斯くして兩者の間は本事件に關する限り完全なる決裂を見、惡情は極度に尖銳化して來た

現地兩機關對立尖銳化
事態憂慮さる

【大連廿五日發電通】滿鐵線列車運行妨害犯人檢擧に端を發して起つた、所謂瓦房店事件の裏面には、現職警官の瀆職行爲潛在するにあらずやとの疑問を抱いた營口領事館では、關東廳警察官を排して憲兵隊の應援を求め多數の證據を握り、用ひて超特務曹長以下九十餘名を檢擧取調べの結果、犯人の自供に基き突如二十四日瓦房店警察署長末光高彦氏以下、現職警官二十名を守備隊內假事務所に召喚せんとするに至り、駐滿大使館と關東廳の尖銳的對立關係に益々拍車をかけ、極めて憂慮すべき情勢を馴致しつゝあり、在滿行政機構改革問題の論議されてゐる今日、現地兩機關の對立は異常な注目が拂はれてゐる

優越なる立場を斷じて讓らず
米商船隊建造に關し ルーズ大統領の言明

【ワシントン二十四日發電通】ルーズヴエルト大統領はアメリカ商船隊をアメリカ經濟生活と不可分の要素となし、之れを建造する計畫を發表し左の如く言明した

アメリカ當局は他の問題は別として船舶問題に關してはその優越なる立場を外國に讓步することは斷じて出來ない、而してアメリカが巨大なる商船隊を持たねばならない理由は左の三點に歸する

第一、國防上の必要
第二、アメリカが參加しない外國同士の戰爭が勃發せる場合
第三、外國船舶に依つて不當の運賃をアメリカの商品に賦課されるを防ぐため

遞信從業員の福利施設を完備
ー醫療施設その他

【東京電話】床次遞相就任以來現業員の福利增進をはかるべく、事務當局を督勵してこれが實現を期してゐるが、時間給待遇改善問題や特別給與を增額するなどは不可能な狀態なので、間接的に福利施設の完備をはかる方針をとることに決定、まづ來年度豫算に恩給金銓收納の手當を始め諸局舍改善、醫療施設完備等に主力を注ぐこととなつた、この內東京、大阪には有志の寄附によつて遞信病院を建設する豫定であるが地方遞信從業員はこの恩典に浴し得ないので全國一等局並に二等局所在地の各縣市には看護婦を配し、その他官舍に應じて遞信從業員の醫療施設を設け、特に遞信局所在地その他大都市には相當完備した遞信病院を設置する筈である

個人所得調査に大多忙
京城稅務監督局と管下廿七稅務所

第三種即ち個人所得稅の申告に就ては、稅務署では之が申告の正否を調査し、正直な申告はそのままに不正直な申告は署の調査に依つて九月下旬各稅務署に設置せらるゝ所得調査委員會の審査を經て、各納稅者に決定通知されるのである、目下京城稅務監督局管下各稅務署では之が調査に大多忙で、晝間は所得者の實地調査に、夜間は申告書や調査額の整理に努めるといふ狀況である、又監督局では之と連絡を圖る爲直稅課員を總動員して各稅務署を巡回せしめて指導と連絡を圖つて居る、目下實地調査の指導連絡の爲め出張中の屬官と受持稅務所は左の通り

京城、大田、江景、洪城、公州、永山、永同各稅務署磯具屬▲淸州、忠州、平昌原州、洪川、春川、開城各稅務署佐藤屬▲仁川、天安、利川各稅務署緒方屬▲楊州、永登浦、水原、平澤、龍仁、鐵原、金化、高城江陵、驪州、各稅務署井川屬

佛共產黨員が 我大使館に襲來
抗議文提出を佛巡査に遮らる 外務省に公電到着

【東京電話】フランス共產黨員パリ日本大使館襲來事件に關し、二十五日三谷代理大使より外務省に左の如き公電が到着した

去る八月二十一日朝ホツシユ街の我大使館官舍に一團の暴徒押來し代表者十名が抗議文を提出せんとしたところ佛人巡査に遮ぎられた、蘇聯邦防護執行委員會の名の下に三谷代理大使に抗議文を寄せ來つたもので右委員會は極左二十一團體會員約八十三萬に依り構成せらるゝもので、先づフランス勞働者は日本の滿洲に於ける行動を侵略的なりとして、飽くまでも反抗すべきことを聲明し日本政府にこれを傳達すべき旨の要望をなしたる後

一、各國の勞働者はフランス勞働者と行動を同一にすべし
一、日滿兩國に於て日本帝國主義と鬪爭を續けつゝあるものに深厚なる敬意を表する
一、これ等參加諸團體は即日フランス全土に於て排日運動を開始すべきことを要め日本に警告するものである

との趣旨を述べてゐるが、更に二十一日にはフランス外務省に右の陳情を行ふと共に、二十四日パリに於て共產黨パリ支部及び社會黨セーヌ縣聯合大會を開催し反日運動の煽動に努めた、右の策動は嘗て我外務當局は滿洲事變後各地の我大公使館に對しなされた共產黨員の暴行と同じく、コミンターンの指令の下に行はれつゝあるものとし各地大公使館に警戒を命ずるところあつた

墺國首相ニース發

【ニース二十四日聯合】ムツソリーニ首相と會談を遂げイタリーよりの歸途フランスのニースに立寄つたオーストリア首相シユシユニグ氏は、ニース出發歸國の途についた

米玖互惠關稅

【ワシントン廿四日電通】廿四日アメリカ合衆國政府とキユーバ國政府間に互惠關稅協定が調印された、この結果キユーバ島よりアメリカへ輸入される粗糖砂糖に對する關稅を一封度一仙半より一仙十分の九に引上げらるゝことゝなり同時にラム、葉卷煙草及び冬期野菜類に對する關稅引下げのジヨーンズ・コスチガン法も實施されることゝなつた、他方キユーバ側ではアメリカから輸入さるゝ食料品、自動車及機械工業品に對する關稅を引上げた

蘇聯領事から挑戰的抗議
關東軍務機關に― 我陸軍では直に一蹴

【東京電話】廣田外相の好意的斡旋にも拘らず北鐵讓渡問題が決裂の危機に瀕せられるや、ソヴエート側は紳士協定を破つて數件なる反日宣傳の戰術をとるに至つたゝめ、遂に外務省は一切の交渉經過を發表しソヴエート側の歪曲を是正するところあつたが、ソヴエート側はこの間にあつて北鐵從業員を使嗾して列車妨害により反滿日の陰謀を頻々と敢行し、滿洲國ではこれら不逞從業員を斷乎處罰するに至つた、この北鐵從業員の逮捕事件に關し去る八月十五日哈爾濱駐在ソヴエート總領事は關東軍特務機關に對し、左の如き挑戰的抗議をなすに至つた

今回北鐵從業員の逮捕問題はこれをもつてソヴエート聯邦の北鐵値上げを促進する所以に非ず、徒らに軍隊を極東に增加するの虞れを醸ぜしめるのみである

右抗議に對し我陸軍では全然問題とせず直に一蹴したが、今後もかかる不當行爲が頻々と行はれるものゝ如く警戒し成り行きを重視してゐる

若宮幹事長 總裁に詳細報告

【東京電話】岡田首相と會見し、臨時議會の召集を要請した若宮政友會幹事長は直ちに九段の私邸に鈴木總裁を訪問、會見內容を詳細報告し更に本部に臨時總務會を開き、首相との會見內容を報告諒解を求めた

ユダヤ人會議

【ゼネヴァ二十四日聯合】國際ユダヤ人會議は過般來ゼネヴァにおいて開催され、世界各國より參集した代表がユダヤ民族の重要問題につき討議してゐる、二十四日の會議で滿場一致ナチスドイツに對するボイコツト決議を採擇した

會

南山本願寺夏期大學　廿五、六、七の三日間開講、會費一圓、現代思想と大無量壽經（第五高等學校敎授佐伯定胤氏）求道と人生（大谷大學敎授林五邦氏）

夕刊後の市況

◇…仁川期米引

[illegible]

◇…各地期米引

釜山 [illegible]　大阪 [illegible]
群山 [illegible]　東京 [illegible]
鎭南浦 [illegible]　下關 [illegible]
名古屋 [illegible]　桑名 [illegible]
岡本 [illegible]　神戶 ―
大阪最終氣配 一九節 一安

東西南北

ソヴエートの科學者ヤルモンスキー氏は科學及技術協會の最高幹部會にて▲井戶の溫度利用に就き左の如き極めて興味ある研究報告を發表した▲諸君も既に周知のやうに井戶水の溫度は井戶の深度を增すに從つて高まるものである▲例へばハルコフにある掘井戶では百五十米の深度では攝氏十二度七であるのが六百米の深さになると實に攝氏二十三度七となつてゐる▲所が井戶を掘る費用なるものは極く輕費で濟むのであつて然もその高溫水の利用に至つては▲例へば家庭の暖房裝置▲溫浴或は溫室等極めて經濟的な賄いものであるから我々はよろしく地質研究の見地からだけでなく▲以上のことも考慮に入れて大規模な掘井戶事業を興すべきである▲私の計算によれば千二百米の深さでは井戶水は攝氏三十五度になるのであるから普通の水を地上でわざわざ熱するより此の方が遙かに經濟的に濟むわけである

大同生命保險株式會社

保險契約高　三億百七拾壹萬圓
創業以來支拂保險金　五千六百貳拾壹萬圓
諸積立金　七千參百六拾貳萬圓
內保險契約利益配當準備金　八百貳拾六萬貳千圓

第卅貳回決算報告書（自昭和八年七月一日 至昭和九年六月卅日）

⦿貸借對照表

資產		負債	
現金	[illegible]	株金	[illegible]
郵便振替貯金	[illegible]	法定準備金	[illegible]
預金	[illegible]	責任準備金	[illegible]
貸付金	[illegible]	保險契約利益配當準備金	[illegible]
有價證券	[illegible]	支拂備金	[illegible]
不動產及什器	[illegible]	別段積立金	[illegible]
代理店勘定	[illegible]	使用人養老積立金	[illegible]
假拂及假勘定	[illegible]	代理店勘定	[illegible]
		保證金及假受金	[illegible]
		未經過利息	[illegible]
		利益	[illegible]
合計	[illegible]	合計	[illegible]

⦿利益處分

本年度剰餘金貳百四拾五萬八千壹百七拾九圓六拾貳錢
內特別養老保險利益配當準備金　六五五、一五八・〇一
差引利益金壹百八拾萬參千貳拾壹圓六拾壹錢
之ヲ處分スルコト左ノ如シ

普通養老保險利益配當準備金	三五二、三三[illegible]・一七
株主配當金（年八朱）	一二四、〇〇〇・〇〇
役員賞與金	八〇、〇〇〇・〇〇
使用人恩老積立金	七〇、〇〇〇・〇〇
別段積立金	一、一〇〇、〇〇〇・〇〇
次年度繰越金	一七六、六七〇・四四

商別段積立金百九拾萬圓ノ內拾萬圓ヲサキ之ヲ大同生命保健會助成金トシテ支出スルコト、シタリ

昭和九年八月二十二日
大阪市西區土佐堀通一丁目一番地
大同生命保險株式會社
取締役社長 廣岡惠三
取締役副社長 廣岡久右衛門
常務取締役 平澤眞
取締役 松井萬緑
取締役 加輪上勢七
取締役 增山富次
取締役 入部泰藏
監査役 廣岡松三郎
監査役 祇園淸次郎
監査役 江見濱五郎
監査役廣岡松三郎、江見濱五郎兩氏任期滿了ニ付改選重任シタリ

特別養老保險利益配當

拾年配當付特別養老保險に對する本期利益配當は左記の通り四分五厘づゝ增加する率により分配することに致しました

滿二年經過の契約には年掛保險料の…四分五厘
滿三年…同…九分
滿四年…同…一割三分五厘
滿五年…同…一割八分
滿六年…同…二割二分五厘
滿七年…同…二割七分
滿八年…同…三割一分五厘

本配當金は次回保險料より差引御支拂致します

医学博士 衣笠茂
衣笠產婦人科
京城南大門通四ノ六九（米倉町停留所斜向）電本2123

朝鮮おみやげ
海市商會
京城本町二 電本二五〇

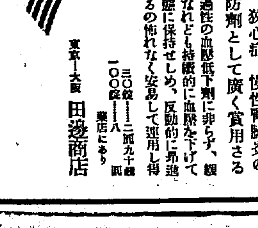

高血壓に……アニマザ

動脈硬化症並びにその結果症狀たる腦溢血、狹心症、慢性腎臟炎の治療及豫防劑として廣く賞用さる

一過性の血壓低下劑に非らず、緩慢なれども持續的に血壓を下げて常態に保持せしめ、反動的に昂進するの怖れなく安易して運用し得

三〇錠…二圓九十錢 一〇〇錠…八圓 藥店にあり

東京―大阪 田邊商店

家賃珍請求　小野榮吉

家主「風の方はサービスでしてね。へ……」

聯想　廣瀬しん平

何だか西瓜が食べたくなつちやつた

海水浴後日譚　川原久仁於

少し近眼の寫眞屋「うしろ向きや駄目ですから、前向きになつて下さいませんか」

甘いぞ!!　田代秀

「エ―― これが海のお土産さ」

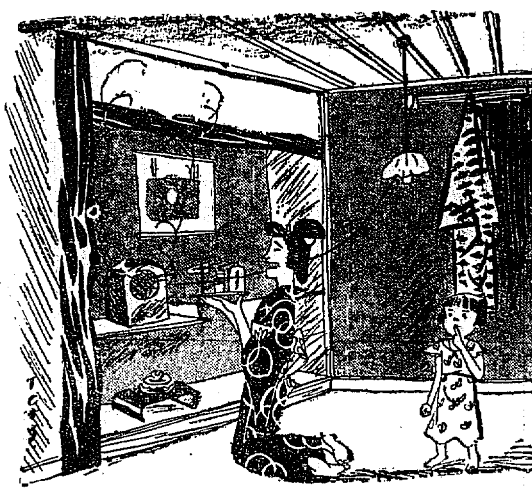

忠實なアナウンサーの妻　吉永晋司

子供「お母ちやん　何ちてんの?」

母「お父ちやんがね　お風邪を召してらつしやるから　吸入してあげてるのよ」

痛い言葉　深谷痛

「アラツ　お姉ちやんに虫がついてるわ」

‖自力更生‖

「ヤー君、先日は失敬、時に一個持つてないかね。えゝや、石鹸ら使一鹸でやつとバットが買へるんでね。いや自力更生つてやつさ。一個づゝもらふ苦勞は又別でね」

‖ドン・ファン‖

ジムは一週間ばかり釣りに行つて來ました

サム『君、何んなのが釣れたね』

ジム『大したのはないがね、金髪のが一人と碧い目をしたのが一人、黒髪のをミスしたのは殘念だつたよ』

空前の大氣球で 成層圏の探檢

米國航空隊の大計畫

近代科學に要望された秘密、宇宙光線探査の手段としての成層圏への上昇はベルギーのピカール教授の二回の探檢に刺戟されて急に盛んとなり昨一九三三年九月ソヴエート聯邦國有のO・C・P（ヘソヴエート聯邦）號は、一一哩八の上空に昇り十一月には米國のトマス・セツル、チエスター・フオードネーの兩少佐が殆んど同距離の一一哩六六の空に上つた。更に本年一月三十日にはソヴエート氣球オソアヴイアヒム號が略一二哩八九の高度にまで上つたが墜下の悲劇を起して乘員は無殘な死を遂げ成層圏研究の最初の人柱となつた。今、米國地理學協會と陸軍航空隊とは協力して未曾有の大氣球を作り更に大規模な成層圏研究を行はんとしてゐる

準備全く完了 後は天候を待つばかり

掲揚地はラピド・シティ

氣球掲揚地に選ばれた所は米國の中部サウス・ダコタ州も西の外れブラツク・ヒルズの山懐にあるラピド・シティと云ふ夜になれば狼が鳴き熊は鹿の駈けるのが見えようといふ僻村だが氣球掲揚が始まつて以來宿屋といふ宿屋はもとより空室のある家は探檢關係者で一杯といふ有樣、士官、兵卒が毎日忙しく往復するトラツクは奇妙な形をした鋼鐵のガス、フラスコを積んで來るかと思へば馬匣に大きい丸太小屋が出來て一隊の騎兵隊が之を警衛してゐる。山懐の他端には黒白半々に塗分けた艷麗な合衆國製の大きな球がありその側には遙々千二百哩彼方のアクロンからトラツクに載つてやつて來た縱十一呎横七呎高さ六呎の函がある

此の中には三百萬立方呎といふ世界最大の氣球を作る爲めの實に三エーカー半の恐ろしく大きなゴム引布が這入つてゐたのだ。そして黒白塗分けの金屬球はそのゴンドラでこれにパイロツト、ウイリアム・E・ケプナー少佐副官兼アルバート・W・スチーヴンス大尉が乘つて成層圏に向つて野心満々たる上昇を試みようと云ふのである。準備は七月十五日で全く完了した。後は天候を待つばかりとなつた

何分此の大氣球たるや之を膨らませるにはトラツク三臺に積上げた鋼鐵フラスコ内の水素を全部必要とせねばならず、又その爲めには夜の九時から翌日の明け方まではたつぷりかゝりおまけに一旦膨らんだとなつたら一時間五哩、つまり微風よりほんの少し強い程の風にも繋留索を引千切つて飛び出し兼ねないといふ厄介な代物なのでこそ地形學的觀察でも不便と面倒を厭はず稍々風當りの少い此處ロツキーの支脈ブラツク・ヒルズの山懐を選んで掲揚地としたわけである

巨大な落下傘

ゴンドラを白と黒に染め分けたわけ

氣球とゴンドラの中間にはエドワード・Z・ホフン少佐の設計による擴げれば直徑八十呎の大落下傘がある。氣球がゴンドラと離れまいものでもないのでその萬ゝ一に備へた心算でゴンドラの空中落下傘といふ所、ゴンドラがパラシユートでゆるゆる落ちて來る間にスチーヴンス、ケプナー兩氏がゴンドラのマンホールを開けて各自のパラシユートを抱えて飛降りやうと云ふ周到の用意の爲めだ。過去數回の實驗では此のパラシユートは見事飛行機を地面まで無事落下せしめてゐる。パラシユートを使用しなければならない羽目に陷るかどうかは別として、兎に角氣球の着陸については乘員は素よりのゴンドラ内の機械保護の爲めに充分以上に充分な注意を必要とする。そこでゴンドラの底にはこれも大きなドーナツ形の空氣バーがついてゐる。ゴンドラは金屬製だが人々のすぐ連想するアルミニウムでなく更に輕いマグネシウム合金で厚五分の一吋である。從つて總重量も僅か四百五十ポンド。そして之を上を黒下を白に塗分けてゐる理由は黒く塗る事によつて熱を切る高空の寒さを緩和する爲め太陽光線を出來るだけ吸收する爲めだが全部眞黒に塗つぶしたゴンドラの中でピカール教授は汗ダクになつたといふ經驗に徴して下半分が白く塗してあるのだ

飛行機のステーション

ベルリンのテムペルホーフ飛行場に今回、ちようど汽車の停車場と同じ樣な飛行機の發着所が新設されることゝなつた。旅客の乘降のためには芝生で蔽はれた美しいプラトフオームが設けられ、各プラトフオームには實際な待合室があり、發着の時刻にはラウドスピーカーで注意する等萬端行き届いたもので此の種の試みは世界最初のものである

科學の粹を蒐め 精緻な機械配置

周到を極めた装備

ゴンドラの内部は直徑約五呎、四圍の側には觀測機械、電池、液體酸素のタンクが置かれ天井から吊下がつた袋の中には炭酸瓦斯を吸收して空氣を淨化する藥品が詰つてゐる外床上には七千ポンドの鉛滴が四十ポンド宛の袋に分けられて積上げてある。着陸の際萬一の事があればこの鉛滴を外に投出すのである。ゴンドラの窓にはスチーヴンス少佐の前窓になるカメラが直角に下を向いて突出てゐて一定時間を置いて自動的にシヤツターを切る樣になつて居り更に上の窓からも同樣裝置のカメラが斜下に向き間に第三の窓からは活動寫眞のレンズが覗いてゐる

別に三個の小カメラがあつて一定時間毎にバロメーター、時計、溫度計、濕度計、明暗計等々を自動的に寫す樣になつてゐる。之は上昇中の調査事項が極めて多い爲め調査の手數を省く爲めだ。其他自記晴雨計、自記寒暖計がゴンドラの外側に取りつけられてある。當の宇宙光線測定の爲めにはその强度と透過力を檢する爲めの機械があり更に通過する高速度の微陽電子を計測するガイガー、ミユラー計數管と宇宙線の作るイオン數を計算する電離函があり、ゴンドラの下には五百呎の紐を下げてその先に光線計をぶら下げる筈になつてゐるが之は大氣圏の影響にならぬ爲めである。更に氣球の上昇に伴つて太陽と空の光度を測定する特別裝置がある。

氣球上昇の際と降りの際も例の氣球は最初から一杯には膨らまされるのではない。氣球の上昇に伴ふ太陽熱の吸收の增加と氣壓の減少によつて氣囊内のガスは自然膨脹するからだ。随つてトラツク三臺の水素ガス管の内容を氣囊内に移しても氣囊は最初松茸形の甚だ頼ましくない恰好だが約六萬呎の上空に達すれば眞丸になる計算である

汚い聖都

聖都とある以上清淨無垢そのものだと思ふと大違ひだ。全印度人が敬虔のメツカとして讃仰する聖都ベナレスは清淨どころか全く正反對にアジアにおける『最も汚い都』といふ有り難くない折紙をつけられた。昨年此の聖都の汚いことに呆れ果てた敎育當局はこの市の衞生觀を取り上げて漸く市の清淨化に努めてゐるのであるが、主唱者英人タンチ氏の調査する所によると此の聖都の非衞生的なことは全く驚嘆すべきものでどうしても「アジア第一の汚都」の折紙をつけざるを得ないといふ。就中最も市民の衞生に有害なのは半燒けの屍體を數百數千とカンダス河に投ずるこの地方の風習である。河中に投げ棄てられた屍體から發する異臭はベナレス全市が宛ら大きな燒き場の樣な感じを與へてゐる。此の異臭紛々たるカンヂス河に年々數百萬を數へる巡禮の徒が浴するのだからたまらぬ每年此の地方に猖獗する惡性の傳染病は全くこれが起因となるのであらう。タンチ氏の言葉をかりれば聖都ベナレスも實に『不潔極まる下水道』なのである

喉はなくても 立派に發聲出來る

米國咽喉科醫の實證

咽頭が發聲上重要不可缺の役目を持つてゐることは今更言ふまでもない。而も此の咽頭を切り取つても唱及び食道等の能力の訓練ひとつで立派に發聲出來るといふ驚くべき實驗が行はれ最近米國醫學協會咽喉科大會の席上で一咽喉科專門醫によつて實證された此の專門醫は咽頭癌のため咽頭の切除手術を餘儀なくされた。から、いふ場合器械の用ひは人工喉頭乃至サウンド・ボツクスを使用して辨ずるのが普通であつた。彼は此等を用ひぬ工夫を寄へ言葉にヒントを得て食道を通して胃に空氣を吸ひ込みこれを吐き出す練習を開始したのである。同時に彼は食道を伸縮することをも練習した。この訓練をすることを二週間にして音が出る樣になり間もなく極めて自然に近い聲で言語がハツキリと聽き取れる迄になつた。彼は醫學協會の席上深い響きのある然しキレイに音調の取れた聲で聽衆に喋つて並居る面々を驚かしたのである。然し目下の處如何にして食道と胃の筋肉が音を發生する樣な作用をし得るかはまだ明瞭でない。近くエツキス光線の寫眞をとつて研究することになつてゐる

打明けたお話が―

東京　産婆　高橋春枝氏談

私共ではもうこれで二十年以上もミツワ石鹸を使はして戴いて居ります。この生業を始めました時から、石鹸だけは、いろいろと研究もし、新しいものが出ますと次々に買つて來ては、使つて見ますが、結局はミツワ石鹸といふことに落着いてしまひます。

お産家先へまゐりましても、隨分いろいろな石鹸が用意されて居る事がございますが、いつでも石鹸だけは、いゝ品をお使ひなさいませと申す事でございます。この頃はまあ安い石鹸が隨分御座いますものですから、よくさう申上げるのでございますが、赤ちやんの柔い皮膚には石鹸だけは宜しい品をおとゝのへ下さいませ、安石鹸でお肌などを荒して、腫物でもいたしましたら取返しがつきませんから、と申上げて居ります。石鹸はもう値段などに係らずいゝ石鹸を赤ちやんのために用意なさる事が何より大切でございます。

それに夏分は何ちら樣でも少し御家族が多い向では、小さな洗濯屋さん程も餘計に洗濯物が出るのでございますが、この洗濯物に使ひます石鹸がまた、いゝ石鹸でないといけません。安からう惡からうの有ふれた惡い洗濯石鹸は一切使はない事でございます。

ミツワのスノー石鹸をバケツにお湯を取つてその中に溶いて、フリ洗ひなするのなどは理想的でございます。まるで、漂白した樣に純白になります。

この頃マルセル石鹸といふのが隨分ございますが、よくあの安いマルセル石鹸を買つて來て、試驗して見ますと、まるでひどい、其名前が泣きさうなものが多うございます。よくお産家先でも、ひどいマルセル石鹸を名前でお使ひになつて失敗なさいます。よく赤ちやんがサケもなく臀間がタヽレたり致しますことがございますので「お宅樣ではお襁褓をお洗ひなさいますのに、なんでお洗ひになりますか」と伺ひますと、近所で買つたマルセル石鹸ですと仰有いますので、拜見しますと例のひどい洗濯石鹸ですの。おシメ、肌着などの洗濯に强くて安い洗濯石鹸をお使ひになりますと、どうしても洗濯の後のスヽギが完全にゆかないものですから、そのおシメをお使ひなさいますと、赤ちやんに腫物が出來たり、たゞれたりする事になるのでございます。

その點、宅などでは、洗濯石鹸の選擇は非常にやかましく申して居ります。第一品質のよい洗濯石鹸を使ひますと、洗濯物の保ちが違ひますし、洗濯の上りが非常にサラリとして宜しうございます。これからは、おシメ等の洗濯にも、ミツワのマルセル石鹸やフレークとまでは申しませんが、切めてスノー位はどうしても必要でございます。

打粉は私共では、今迄あまり上等のものが無かつたものですから大概餘り使はない方針でございましたが、サーワ打粉を使はして頂きましてから、非常に調子がよろしいものでございますから、お産家先でも精々推奬して居ります。大概、お産家先へまゐりますと、何か打粉が用意してございますが、あまり打粉の事は申上げない事にして居りました、と申しますのはまるで赤ちやんを粉まぶしに眞白になさいます方がございますかと思ひますと、一日の中にあまり度々お使ひになりますものでございますから、ガヤへよつたり、固まつたりして、それが洗つても落ちなかつたりなどして、却つてそれから、おできになつたり致したしまして、打粉を使ふ事は宜しいのでございますが、先ほどの洗濯石鹸のお話と同じで、いゝものが無かつたといふ事が、いまゝで除りおすゝめしなかつた譯でございませう。サーワの打粉は亞鉛華澱粉等と違つて粉らず固まり付かず、大變よろしいやうでございますから、精々みなさまにもおすゝめ致して居ります。

◈博士が褒める肝油製劑◈

間食が出來る程度に成長したお子樣におやつとして與へて、そして其美味しいお菓子が其儘でヴイタミンやカルシウム等の兒童に不足し易い成分を補つて、[illegible]齒に丈夫にし、病氣に罹りにくゝすると云ふので、專門の醫學博士が盛んに推奬してゐられるミツワ肝油ドロツプスと云ふのは、甘くて美しく消化のよい肝油製劑であります

乳幼兒に用ふる打粉★★★

大阪　産科婦人科　緒方病院々長

醫學博士　緒方祐將氏談

乳幼兒の新陳代謝は却々盛んである。從つて皮膚は汚れ易い。故に之の清潔を計ると同時に屢々打粉を用ひてなほ鋭敏なる其皮膚の故障を極力避くべきである。而して此打粉に就いて最も注意すべきは、母親の用ふる白粉と共に先づ絶對に無鉛なるべき事で、鉛分は申す迄も無く其少量よく所謂腦膜炎其他病氣の原因と成るからである。此意味に於て亞鉛華も亦其製法上無鉛なりとは云へ兎角鉛分を伴ひ易しと云へば、固より醫療的意味の打粉には可成的之を避くべきで、鎮靜性を有する澱粉の如きも亦然りであらう。以上の如き意味から研究製造せられたのが二酸化チタニウム主劑のサーワ打粉である。粉末微細、乾燥能く速く、乳幼兒の汗や濕に亞鉛華等の如く溶解せず、純無鉛にして且つ無刺戟安心の打粉として最も信用の置けるものと考へられる。

寫眞は赤ん坊審査會の赤ちやん方

南鮮版

主として慶尚南北道・京畿道仁川その他中央部地方

いよく實現する 繩叺の統制會社

資五十萬圓で近く創立總會 生産者の不安一掃

【仁川】本府當局では農村の副業として全鮮的に奬勵してゐる繩叺の生産につき品薄の時は價格が騰貴し閑散期に入ると二束三文に暴落して生産者に少からぬ不安を與へてこれが救濟を困止してゐるので價格の變動を防ぐべく各道に一ヶ所宛業者を打つて一丸とした統制機關を設立することに決定し道當局では主なる當業者との間にこれが設立に關し打合せ中であつたが何分當業者にとつては重大問題とて株の割當や取扱方法等につき容易に意見の一致を見ず久しく難産の經路に推移してゐた處道當局では再度當業者と折衝を重ねた結果資本金五十萬圓で二十萬圓の拂込みにより愈よ統制會社を設立する事に決し九月中旬創立總會が開かれる事になつた 而して株の割當は京城第一號が二千八百株、原の第一社一千六百株、仁川は加藤精米所一千七百五十株、今井精米所一千九百五十株、有馬精米部一千五百株、仁川濱田三百株等でその他の當業者には二千株を希望に應じて分配する模樣であるがこれが創立の曉は京畿道內で生産する繩叺は同統制會社が一定の値段で引受け需要者や中間商人に配給するものでこれにより生産者に對する取引の不安は全く除去されるものと見られてゐる

慶南の非常時道會

一千萬圓を投じて 水禍根治の對策

讀會を省略して異議なく原案可決 更生陣營茲に成る

【釜山】未曾有の水禍の惨害より更生の一路を辿らんとする慶南の災害應急施設と十八萬の罹災民救護を主眼とする勞銀撒布の砂防工事計畫は急迫實現を期する當局の下に既報の如く廿四日午前十時から臨時道會を開催した、關水知事の演説について松下內務部長は▲九年度歳入歳出追加豫算▲災害復舊費並水害地附近砂防工事費起債の提案を一括して編成內容に亘つて詳細なる說明を行ひ、非常匡救の追加更正豫算九百七十四萬圓並に卅二萬八千圓の起債計畫を上程し開會廿五分にして一先づ休憩十一時再開第一讀會に入るに先立つて李甲用氏（固城）今回の大水害に際し畏くも侍從を御差遣遊ばされたる上、多額の御內帑金御下賜の御沙汰を拜したるは

流失倒壞に對する善後措置を質問、松下內務部長、坂本部長これを說明 井川完一郎氏（釜山）追加豫算の根本は百八萬餘圓の國庫補助が根本となつてゐるがこれは正確なる見込みありや と追加豫算編成の基礎工作に觸れ松本內務部長より當局と打合せ濟みで一時借入れによつて支辨する豫算按配の方針を答へ次いで竹下除平氏（釜山）より罹災勞働の救濟について質問するところあり而かも街は水害區域の區域に觸れる、更に杉村逸樓氏（釜山）釜山水利組合被害の事實を引例して災害補償の意思及び河川負擔金の徵收に關して質問 金岡顯氏（金海）殿長吉を指つて罹災民の慘狀を說述して國費對策の徹底について希望を高調し 再び休憩、午後一時四十分再開、劈頭

金章泰氏（蔚山）今回の大水害は人間の病狀と同じく患部切開の大手術をもつて治療せずば依然たる危險性を有す、然るにこの病根たる洛東江水流の調査研究を第二次豫算として道當局は本豫算案を提出し、一時の急場を糊塗せんとするのであるか、若くは根本的治療の方法を有して應急復舊計畫を樹立したのであるか と追加豫算案の提案に對する當局の意思を確める鋒鋩を向け、松下內務部長は

本案は一時的の應急方針に非ず根本的に更生計畫を考究した結果であると 應酬し松本鍛一郎氏（昌原）許鎭道氏（東萊）迫間房太郎氏（釜山）の質問の後ち議長は讀會省略を諮り滿場異議なく讀會省略、午後二時五分非常時追加豫算を可決、次いで河川負擔金に對する善後措置に關する武田地方課長の說明、統營水産團體より道會宛の放水路設置に關する陳情書の報告があつて三十分休憩、三時十分より再び會議を續行して迫間房太郎氏、李慶官氏（晋州）その他より水害對策に關する希望と意見の開陳が熱心に陳述されて午後五時十五分閉會（寫眞は道會）

宮相宛の電文を可決

慶南道會は廿四日午後一時四十分休憩の後、再開し關水知事より左記湯淺宮內大臣宛の電文を全議員に諮り、全議員起立一致極めて嚴肅なる裡に可決直に發電の手續きをとつた

電文 本道內今回の大水害に際し畏れ多くも天皇陛下におかせられては侍從を御差遣あらせられ優渥なる聖旨を賜りたると共に天皇皇后兩陛下よりは罹災者救恤の資として巨額の御內帑金御下賜の御沙汰を拜す、聖恩宏大洵に恐懼感激に堪へず道民一同謹みて聖旨を奉體し一致協力速かに復興の實を收め以つて聖恩の萬一に奉へ奉らむことを期す、本日臨時道會開會に當り謹みて御禮言上致度右御執奏を乞ふ

慶尚南道會議長 關水武

湯淺宮內大臣

映湖江の護岸

安東邑民の望叶ひ 卅萬圓を投じて施工に決定 これで先づ一安心

【大邱】過般の水禍に安東一邑を殆んど全滅の慘狀に陷れた原因となつた映湖江堤防の決潰箇所は道土木當局約一萬圓の工費で應急的施工をしたが勿論これは永久的のものでなく、今なほ雨期にあるので若しもこの際再び大豪雨を見る時はまたも悲慘事を繰返す虞があるところから邑民は戰々兢々となり安東邑の生命線たるこの堤防を一日も早く完全にして貰ひたいと道當局に本府に嘆願して來たので道當局もその重要性を充分に認め約三十萬圓を投じ三ヶ年繼續事業として約二千メートルの護岸工事を起すことになつた

統營支廳 復活に伴ふ新陣容決定

【馬山】待望の釜山地方法院統營支廳事務はいよく九月一日から復活決定に伴ひ馬山法院支廳から小出上席判事並に江上檢事、李館陽、柴田兩書記それぐ統營に轉じ檢事分局主任は晋州支廳末石久吉氏は晋州分局主任にその後任には釜山檢事局次席森川昌巳氏配に決定小出上席判事の後任には大邱地方法院の江上檢事に決定した

昌原にチフス蔓延

【馬山】昌原郡昌原面では腸チフスが猖獗を極め既に十九名の患者を出し益々蔓延の兆があるので當局では防疫に躍起となつてゐる

進永學組會議

【進永】進永學校組合では豫て計畫中の講堂及教員社宅建築の件其の他を附議すべく二十四日午後二時から小學校で組合會議を開催することとなつた

米倉の誘致運動

大邱の各機關から委員上城して陳情

【大邱】政府の買上米に備へて二百五十萬圓を投じ鮮北道に收容能力約百萬石、七十棟の倉庫を新築せんとする米倉會社がその建設地について米の都大邱を度外視した矛盾に對しその再認識を高調しこれが誘致方について當局に迫ることになり米穀取引所穀物組合精米組合は慶北穀物協會、商工會議所と相呼應して上城委員を選出し本府當局に關係方面に陳情要望することとなつた

合議制裁判 固城郡下は晋州を希望

【統營】九月一日統營支廳復活に伴ひ固城郡は統營支廳の所管となり合議制裁判は釜山法院の直轄になる事に決したが合議裁判には釜山から時間で三倍經濟的には約四倍を多く要するので固城郡樂壇主催となり從來通り晋州支廳の所轄を希望し各關係當局に陳情した

チンピラ泥 天幕村を荒す

【仁川】最近頻々として天幕村を荒し廻る者あり、窃盜被害額も多數に上り仁川署ではヤリ口から見て二三名共謀の犯行と目星をつけ嚴重內偵中のところ、二十三日早朝新町を巡視中の朴刑事が怪しげに見てゐるチンピラを誰何すると突如逃げだしたので怪しと睨み本署に連行取調べた結果同人は京城生れ住所不定李石道（一六）といふ月尾島附近を徘徊し廻つた一味と判明、目下未逮捕の慶北生れカクチョン李子福（一九）並に宮川郡水原面河コチ（一〇）と共謀して本年七月仁川府保管に係る海軍府民軍事務所から價格百六十餘圓のものを手初めに盛んに月尾島天幕村を荒し廻り被害額三百餘圓のものを窃取して三人で分配年少にもかゝはらず酒色に費してゐたものである、なほ餘罪取調中であるが余罪は約千圓にのぼる見込みで目下他の二人を逮捕すべく刑事は各方面に奔走中

大邱の町名改正

財政的犧牲をも覺悟して 積年の不便を除く

【大邱】從來大邱の町名は自然生長的なものだけに通信、行政上に多大の不便を感じ民間でも町名改稱問題に就いては相當論議されて來たが最近府の市區整理と相俟つてこの際多年の案を一擧に解決すべく內務課長指揮の下に目下その基礎的調査を進めてゐる、この仕事は事務的に相當複雜であり隨つて財政的にも相當犧牲を要するが府はこれを覺悟して積年の不便を一掃し新興大邱の面目を明朗性に富む町の名に鮮如たらしめる意氣込みで一般府民もこの町名改正を待望してゐる

先夫に毆られて告訴

【統營】市內吉野町黃潤煥長女黃□は今年一月新町金龍守（三□）と結婚同棲中最近に至り夫龍守の虐待が甚だしいため姙娠五ヶ月の身で去る八月合議離婚をしたが去る十九日午後四時頃大和町道路邊で龍守に理由なく毆打され全治二週間の傷を負つたといふのでこの程前夫龍守を統營署に告訴した

醉狂二件 列車を止め 一人は暴る

【仁川】醉ぱらひ二件―花平里八八大和組人夫黃礫伊（□）君は二十四日夜スリチビのマッカリの醉にすつかりいゝ氣持になりはてつた所を夜風に吹かれて松坂町三丁目まで來たが鐵道踏切の所でゴロリとなつたまゝ大いびきで寢てしまつたので踏切番が起したが聽かばこそ、折柄進行して來た京城行貨物列車を約十分とめてそのまゝつまりブタ箱入り、同じ時刻內里で府營共同宿泊所にゐる從判男（三□）がこれもスリチビ酒に醉ぱらひ道行く人に暴言をはくので一夜の無錢宿泊にお泊り

競爭へたばり づるくと値上げ

K・Oの仁川航路兩會社 ちかく船賃を協定

【仁川】鎭南浦、仁川間の航路を持つ朝鮮汽船と海洋社との猛烈な客稱ひの泥試合はもはや二ヶ月も續けられ兩者とも〳〵に疲れ果て誰か適當な調停者をと物色したが未だその間に入る人なく兩者共協定する意向を持ちながら競爭を續けてゐたが去る十五日海洋社が從來二十錢の賃金を五十錢に値上げ以來、朝鮮汽船もこれに順應して二十三日から五十錢に値上げ以前のやうな激しい客稱ひは見られなくなり近々の內には双方より歩みよつて協定が成立するものと見られてゐる

マッカリに拗ねた飲食店

大邱商議の仲裁で 漸く手打ちの運び

【大邱】府內の朝鮮酒造業者と朝鮮飲食店の間に惹起したマッカリ（濁酒）不買同盟の經濟闘爭が愈よ社會問題化しその成行が注目されてゐたが大邱商工會議所側でもそのまゝ放置する時は將來

模範刑事の溺死

【河東】河東警察署高等刑事金新三氏（三七）は二十一日午後二時全署員と共に蟾津江で水泳練習中砂崩れのため流され行方不明となつたので大騷ぎとなり消防組員や潛水夫等の應援を求めて水中深く搜査の結果約三時間の後潛水夫が溺死體となつた金刑事を發見し應救處置を施したが遂に蘇生しなかつた金刑事は模範巡査として將來を嘱目されてゐたもので非常に惜まれてゐる

馬山愛婦委員會

【馬山】愛國婦人會馬山分會では廿四日午前十時から府廳會議室で委員會を開き、總會豫算、會員募集、等に關して協議の結果九月中旬總會を開催、會員總出動で新規會員の勸誘に努める事となつた

馬山の講演會

【馬山】在鄕軍人青年會共同主催の下に二十六日午後八時からハルピン警察署長へ榮轉、赴任途中の外務省警察□田警部氏を聘し事變當時の實況に關する講演會を小學校で開催

本社辭令（廿五日附）

依願解職 馬天通信員 李海必

東伏見宮大妃殿下

大邱の御日程

【大邱】既報＝愛國婦人會大邱支部では來る九月廿二日東伏見宮大妃殿下の台臨を仰ぎ公會堂で總會を開催する事になつたが、大邱に於ける御日程は左の如く決定した

▲九月廿二日午後一時八分大邱驛御着▲直に公會堂に御成り御休憩▲一時四十分から有功章者に拜謁を賜ひ▲二時五十分から有功章傳達式御擧行續いて總會に御成り▲午後公會堂ホテルに御宿泊▲廿三日午前九時四十分御宿舍御發大邱神社女子高等普通學校に御成り▲同十時五十二分御發驛へ向はせらる

因に慶北果實同業組合では大妃殿下に大邱林檎と葡萄を獻上する光榮に浴した

二百萬圓補助の實しく金融機關に堪へざる所であると共に、限度の百分一に達せずため道會の決議をもつて宮內大臣御禮言上の敬意方を回顧したいと示敎を顧めたる議案を提出、これに對し議長は起立にてこれを可決、續いて益東水災及び災害救濟の

街の宿なし子に 溫情の樂園

慈悲に目醒めて眞人間へ

大邱少年保護所苦心の卷

【大邱】土幕の底で、スラムの中で陋巷の生をうけた朝鮮の少年は野の雜草のやうに咲くて窮めた生活の重壓に押し潰されジメくと陽も見ない社會のドン底にある彼らには都會に住む逞い野性が本能に呼び起して無軌道に飛び出させる……街の宿なし子が橋の下に、空家に寢食ひ路地に食を漁つてゐるだけならまだしも、盜を見ては窃つ拂ひ、窃盜組を働き中には婦女子に怪しからぬとに及ぶものもある——哀れな街の子は大邱にも例に洩れず、いはゆる浮浪少年と謂ふ所謂の綴られた繩のやうに寄つては散り、散つては寄りコソ〳〵の事件にこわいオヂさん達も手を焼いてゐる

そこで大邱署ではコソ泥の被害を除き府民の不安を除消すると同時に少年らを一人前の人間に仕立てるため篤志家の寄附援助で大正十五年少年保護所を設けた

◇―◇

現在の壽城面新川洞の保護所は七年十月新築落成したもので、玩具も知らずに過して來た彼らのために蹴球場まで設備しテニスコート、ピンポン、蓄音機等が彼らのその日〳〵を樂しませてゐる

しかし放浪の生活に馴くことを忘れた少年たちに最も大事なことは勤勞の精神だ、それには千八百餘坪の耕地と十五臺の製繩機がある、日中は大抵この勤勞作業に從ふが收穫物は主に蔬菜と林檎、收穫物は東村の所菜組合に賣りまた繩の方は年に三萬二千貫も作つて專賣支局に特約取引し共に同所維持費の重大な役割をしてゐる

◇―◇

現在の收容少年は十二歲から十八歲まで全部で十八名、內譯は浮浪者四名、孤貧者四名、乞食十名、扶養の有無では父なき者四名、母なき者の二名、兩親なきもの七名、教育程度は無學十二名、簡易な國語を解する者五名、普通三年修業一名で、これとても內地少年で他はみな朝鮮人、凡そ彼らの前歷が判るであらう

歪められた少年の生活はすぐ直るものではない、だからその誘ひ採つてゐる方針も親愛主義で、怠惰放浪の矯正を第一は溫情である、また彼らを救ふ第一は溫情であるから代々管理者となる署長さんが慈みの親となり、事務の巡査が慈しむ親となつてゐる

◇―◇

管理者は署長で事務主任は大竹巡査、補助役を大竹夫人八重野さんがやつてゐる、大竹さんは以前教壇に立つたことがあり兒童教育に理解は充分で、自らこの職役を買つて出た奇特な人である

◇―◇

此處には札つきの連中が納められ、あだかも泥棒學校の觀を呈するので收容法も普通の手段ではなんの効もない、第一に放浪性に富んでゐる少年のことだから初めのうちは古巣戀しく逃走を企てる、第二には例の曲つた指が出てチョロマカシが頭出する、これではなかく〳〵むづかしいが、大竹さん夫妻は根氣よく押へては連れ歸り、取つては戒しめ親代りの溫情を示せばだんく馴ついて勤勞生活の樂しみを覺えて來るといふ

具體的な教育は夕食後の一時間修身、國語が主で初等教育並みに訓育し、古參少年が班長となつて萬事家族的に振舞し、毎月十五日と四大節には小遣錢を貰つて外出させ努めて慰安の道も講じてゐる

◇―◇

かうして一人前に青年となり朗らかに退所して行つた者は開所以來多くの若人を巣立せてゐるが現在商店の主となつた立派な番頭さんになつたり立身の社會人も大勢ゐる、現在でも收容少年達は最高三十圓からおの〳〵相當の貯金を持ち晴れやかな前途に少年らしい希望を燃やしてゐる

保護所の大きな惱みは維持費である、長き過りからの御下賜補助金を基本に齋藤李鍾雨氏が前後三回一萬二千圓の大金を寄附したのをはじめ篤志家の寄附金のあることは嬉ばしいが、最近競馬倶樂部の大邱利益金が競馬令の配布で保護所資金としての寄附が出來なくなり兎角經營が喰ひ込み流石の署長さんも頭痛鉢卷の體である（寫眞は同所全景……下、と製繩作業情況）

仁川出帆豫定
阪神 日 神丸 八月十一日
阪神 正 生丸 八月十二日
阪神 安 神丸 八月十二日
阪神 名 城丸 八月十三日
阪神 古 城丸 八月十三日
阪神、名古屋、京濱 天 長丸 八月十六日
阪神 尾ノ道 阪東丸 八月十七日
阪神 玉 榮丸 八月十七日
阪神 伊勢 昭 光丸 八月十七日
阪神、京濱 江 原丸 八月十八日
阪神 櫻 島丸 八月十九日
阪神 百 福丸 八月十九日
阪神 一 應 取丸 八月二十日
名古屋、京濱 大 新丸 八月二十日
鮮航同盟會 仁川支部

國際汽船定期出帆
朝鮮北海道大連線定期
大連直行
仁川出帆 日本海丸 明石丸 九月十四日 八月廿五日 九月四日
裏日本、北海道、樺太行
鎭南浦出帆 日本海丸 明石丸 九月十九日 九月三十日
仁川出帆 日本海丸 明石丸 九月廿一日 九月十一日
群山出帆 日本海丸 明石丸 九月廿二日 九月十一日
木浦出帆 日本海丸 明石丸 九月廿三日 九月二日 不寄港
釜山出帆 日本海丸 明石丸 九月廿四日 九月四日 九月十三日
浦項出帆 日本海丸 明石丸 九月廿五日 不寄港
雄基出帆 九月一日
清津出帆 九月一日
城津出帆 九月二日
西湖津出帆 九月三日
元山出帆 九月四日
北海道北鮮線定期
新潟北鮮直行線
島谷汽船株式會社

大阪商船定期出帆
北鮮阪神線
北鮮臺灣行
大連內地直行
大連發
門司基隆直行
大阪商船株式會社 京城出張所
國際運輸會社
仁川 慶田組
釜山 釜山商船組
ジャパンツーリストビューロー
仁川汽船出帆廣告
仁川汽船會社
北九州商船株式會社
博多直航
釜山出帆
北九州商船出張所
仁川出帆
新義州・安東出帆
日鮮海運株式會社

主として咸鏡南北道・江原道及京元線に沿ふ京畿道の一部

西鮮名物蛤の株を北鮮に奪ふ算段
元山漁組で大がかりの養殖
ちかく數萬個放養

【元山】西鮮の名物蛤を元山に移して北鮮の名物にしやうとの計畫が元山漁業組合で進められてゐる―即ち精神的に實際的に漁村振興の大鉈を振り翳して管下漁民の福祉增進を圖りつゝある同漁業組合では更に多角的漁撈により漁村經濟の向上を圖るべく數種の目論見を立てゝゐるがその中の一つ、蛤の養殖に着手することとなり放養所の選定を元山府の鑑督技手に依賴し同技手は目下府内文坪外數ヶ所及び郡外の門十里等を實地につき詳細調査中で右放養の蛤は黃海道沿岸の蛤を取寄せ第一回は數萬個放養の豫定である

ながい雨に崇られて
水利組合大恐慌
はやくも陰慘な凶作氣分
米は騰る臺所異狀

【新義州】三十年來の降雨で平北道内一帶の農作物は大被害をうけ早くも農村には凶作氣分の暗雲に蔽れ中にも江界の如きは白米二十八圓といふ昭和五年以來の高値相場を唱へ臺所に恐慌を來してゐるが雨のために屋外勞働も出來ず收入の途をたゝれた下層階級は相當困憊してゐる、各水利組合にかける水田の被害は

組合名	浸水面積	減收率	組合名	浸水面積	減收率
楊市	七〇町	三割	同仁	二〇町	二割
忠流	三〇〇町	六割	三喜	三〇町	二割
古邑	一五〇町	五割	大正	三〇町	一割
光津	一八町	五割	三橋	三〇町	三割

で忠流、古邑、光津の三組合は殆んど全區域浸水し組合費徵收にも支障を來すものと憂慮してゐる、なほ右の數字は廿日現在における調査であるが相當增大の見込みである

咸興商議初選擧
運動に警告

【咸興】咸興商工會議所の初選擧に當り咸興署では道府當局とも打合せの上廿四日署長談話の形式で手續き、罰則、取締標準等を發表したが選擧は無論昭和五年十二月の府令第百十號朝鮮商工會議所議員選擧規則により候補者は道警察部當局の指示により屆出を要する外大體地方選擧取締標準により立看板、貼札、名刺、戸別訪問、運動員等に相當の制限を加へられてゐる

インチキ頌徳碑
順安に濫立
惡ブロ彈壓

【平壤】頌徳碑の濫立…その價値は問題として現在平南平原郡順安面内には既設八ヶ所、計畫中のもの二ヶ所ありその間にはインチキの地主頌徳碑を建てるために若干の金錢を面民にし、その報酬を得る目的で細民階級の懷を狙ふブローカーの暗躍あることが判り平南警察部保安課では平原署に嚴重取締方を命ずるとゝもに、インチキ頌徳碑は斷然彈壓を加へる方針である

兩江の增水
一時は大不安

【咸興】二十三日午前十一時咸南高原警察署管内居池及び西湖江は前日來の霖雨のため刻々增水、德池江は七尺、西湖江は十二尺の增水を見、高原署では警戒を發つて附近部落民の避難を督勵し一時大洪水を豫想したが同日午後一時から漸次減水しはじめ部落民一同愁眉を開いた

開豐外二郡地主協議會

【開城】開豐、長湍、坡州三郡地主協議會は二十四日午前十一時から府内東本町高麗青年會館で開催、出席地主百五十名山本道農務課長、中津川小作官外道郡職員三名その他臨席して左の諸事項を附議し

小作料の問題改良▲小作慣行改良▲農耕牛の改良▲肥料交付▲小作權尊重▲小作爭議の預防施設▲自給肥料增産獎勵▲田作改良普及小作料▲畜牛飼育

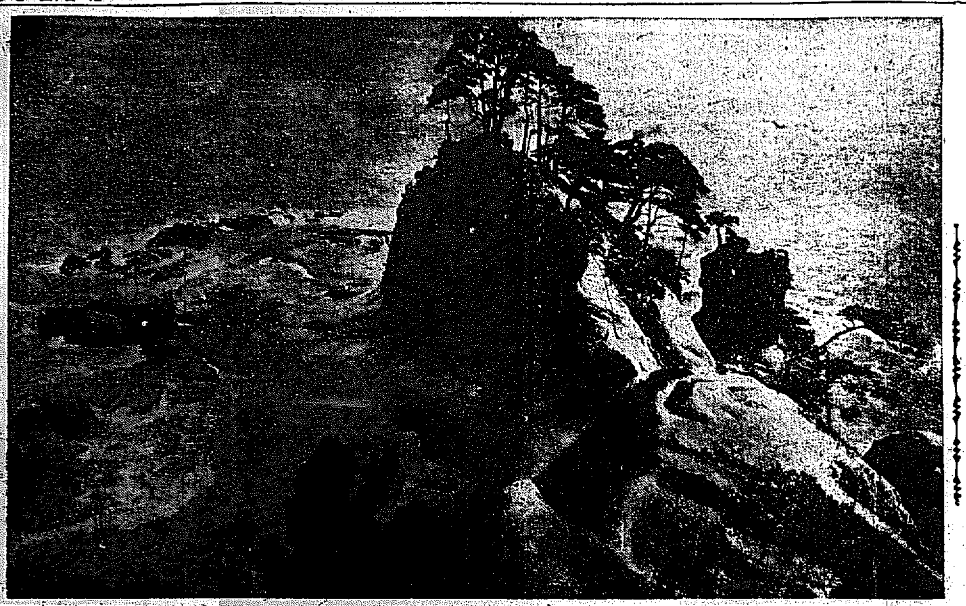

海の奇勝　海金剛裏立石

なほ長淵郡では地主に對し左の六項を要望した

秋收與早期派遣▲以生産獎勵▲自給肥料（堆肥緑肥）增産獎勵▲金肥貸付▲自作農創立に對しなるべく土地分讓▲小作人の監督指導

羅津の義捐金品

【羅津】南鮮水害羅津義捐金品は二十二日一百十四圓五錢、衣類三百五十點に達した

床屋の義捐
休日に働き
水害お見舞

【咸興】咸興府内の内鮮支人理髮業者二十二店では南鮮地方の水害罹災者に同情、組合の決議で臨時休業日を廢して一晝夜業しその利益金全部をまとめて南鮮地方に送金することに決定、近くポスター、ビラ等によりその實行に着手する豫定である

人妻を誘拐

【定州】定州邑内金基三（三）は定州郡阿耳面石山洞朴官洙の長男の妻惠氏（二）と私通して誘拐し滿洲に走り飛ばすべく企て去る二十三日定州署に檢擧し取調べ中

輕金屬會社
興南に移轉
すべての準備整へ
本格的の建設工作

【咸興】野口遵氏の日本マグネシウム金屬株式會社はいよ〳〵廿二日附で東京丸の內から興南へ本社移轉の登記完了し本格的な建設工作を開始される、重役は代表取締役野口遵氏の外に特許出資の獨乙人アルソレッド・イー・ゴー・デイツケ、コンラート・エルドマンの兩氏、朝窒系の白石宗城、大石武夫氏、廣島市の金田榮太郎氏等監査役は西宮市の狐生傳氏、獨乙人ミルンハートモーア氏で資本金は全額拂込の四百二十萬圓

日滿兩國でマグネシウム、マグネシウム合金その他マグネシウム鑛石より完成品に至る過程のマグネシウム製品並にマグネシウムを各種の方法により使用する一切の製品の製造販賣その他の取扱（但中華民國以外への輸出を目的とするものを除く）日本帝國において官廳の許認可を要せざる物品の製造販賣、輸

ラヂュームやーい
病人の患部から雲隱れ
崇り三千圓●血眼で探す
平壤道立醫院異變

【平壤】道立平壤醫院では入院加療中の府內某官吏夫人にラヂューム治療を試み數日前其患部に時價約三千圓のラヂュームを挿入してゐながら附添看護婦も忘れてしまひ當の病人も便所に行き病室に歸つて漸く氣づき大騷ぎとなり看護婦をはじめ係醫官から職員係員まで飛び出し便所の中まで探したが見當らず遂に城大醫學部からラヂューム搜査器（？）を取りよせ科學的搜査中未だ皆目行方不明、何しろ時價一グラム廿萬圓もするものだけに齊くなつて搜査を續けてゐる

南鮮罹災農七百名
黃海道で引受ける
關係者評定で收容力決定
開墾地に配置する

【海州】黃海道當局では本府の方針に基き南鮮水害地の罹災農民移住につき道內の主な地主並に水利組合長、在州、延日、黃津の三部守を集め廿四、廿五兩日に亘り道當局意見交換で打合せ會を開き腹藏なき意見を交換し慎重協議の結果關係者等の希望に基き黃海、延安兩水組地區を始め安岳、延白、信川の各水組地域及び大地主等で約七百廿名の南鮮農家を收容することに意見一致し、道當局では直ちに本府に上申し罹災地における農家の移住希望狀況を纏めることに決定したが、早くも移住後に於ける既墾地元小作人に對する影響等につき杞憂を抱く向もあるが當局は左の如く語る

南鮮農家の移住につき地元小作人への影響を云爲するのは實情を知らぬ一部の誤解にすぎない道當局としても實情を充分調査研究してやることであるから地元小作人に影響を及ぼすやうなことはせぬ南鮮け農家一戶當り耕作面積僅か八段歩に過ぎぬ狀態であるが本道は一戶當り二町五段歩もあるから約三分の一の耕薄であるばかりでなく新開墾地や新畓地を移住農家に振り當てんとするのだから少數の農民が移住したからとて地元小作人に影響を及ぼすやうなことは絕對考へられない、道としては其點吞殺し遺憾なきを期するつもりである

興南岸壁の開放
條件附開放覺悟で
有志懇談會で再檢

【咸興】廿二日開催された興南商工業者各方面の意見を徵して興南港の岸壁解放問題に關する有志懇談會は「無條件解放が不可能なら過渡的便法として條件付き解放もやむを得ぬから更に角實現に努力しやう」と意見の一致を見たが周密實施に取扱の實際に就いては更に再檢討を要する點が多いので近く改めて商議懇談會を開き商工業者の對策を講ずる筈である

癩病の迷信

【新義州】義州郡水鎭面龍華拳は持病の癩病に惱んでゐたが蛙死した腫を黑燒にして服用すれば全治するとの迷信から、偶々去る廿日面內に蛙死したものがありその腫を黑燒にして服用したことを義州署で探知し早速醫を呼び出し嚴論したが當の爺さんその日一日中蛙死症狀を起したとの

老婆に暴行
【安東縣】

廿三日午後五時半頃桃源里工地附近で大橋仁齊作中價氏（六二）は下六道溝滿鐵貸社出張所前の握飯の配給をうけてゐる際些細なことから同出張所主任金翁男田中廣のために毆打され人事不省に陷つたので署員は直ちに被害者に應急手當を加へ生命はとりとめた

病妻を抱へながら
第一線を死守
新婚の夢果かなく妻は逝く
警備夏の陣の哀話

【咸興】病床の妻を忘れて警備に馳驅し遂にその妻を死に到らしめた國境警備員話―好仁警管內仁山駐在所巡査三上盛强氏は新婚間もなく妻に病みつかれ病床二ヶ月に及んだが國境夏の陣の防備ゆるがせに出來ず看護も思ふにまかせずにゐたところ十八日つひに妻は病歿するに至つた、咸興警察部南高等課長は過般の國境巡視でその病床を見舞つただけに一入感慨深いものがあり心からなる哀悼の意を表してゐた

伊川署武道納會

【伊川】署主催稽古納會は二十二日午後一時より演武場で舉行成績左の通り

▲劍道　一等高野盛男、二等山田繁則、三等金士林、四等深田通、五等朴英鉉▲柔道　一等文石、二等金分俊、三等中原泰助、四等金士林、五等川越熊一

滿洲の木材出産稅
いよ〳〵九月一日から實施
安東では延期陳情

【安東縣】滿洲國の木材業者に賦課する新稅出産稅に就ては安東は勿論、全滿の日滿當業者から嚴格に反對陳情したが突然九月一日から實施する旨中央政府から廿三日安東稅捐局に通牒があつた、これに對し滿洲側木業事務所では廿四日午後一時から、日本側木商組合では午後七時から臨時總會を開き對策を協議した結果、安東は大水禍の被害甚大を理由に來春まで實施延期を中央政府に對し急訴することに決定し若し一律に安東にも九月一日から實施されることになれば經營難の滿人側料棧には倒産續出するものとみられてゐる實施「本稅率」は從來從價一分五厘徵課してゐたものを一躍八分に引上げなほ地方稅としてその八分の二割五分を課せんとするものである

簡保健康相談所
元山設置に決定
「十月一日店開き」

【元山】かねて遞信局で詮衡中であつた北鮮唯一ヶ所の簡保健康相談所はいよ〳〵元山設置に決定し來る十月一日から開所することになつたが元山局では目下これが設置場所選定中である

債券詐欺
一味五名の首魁を就縛

【平壤】廿四日午前一時大同署外勤監督金部長が仁興里遊廓附近を巡邏中遊廓歸りの二人の男を怪しみ不審訊問をなしたところ兩名は素早く自動車から飛び降り逃走を企てたので金部長は平元道路まで追跡し大格鬪の上漸く一名を取押へ取調べたところ意外にも同人は七月以來大同署で搜査中の債券詐欺一味の首魁府內西城里無職金永結（三〇）と判明し金一味五名（未逮捕二名）は大同郡一圓に亘り大正時代の勸業債券は昭和時代には不渡りであると偽瞞し林賤面金某から約二百圓せしめたのを手初めに約二千圓の詐欺を働いたもので首謀金の逮捕で新事實が發見するものとみられてゐる

平壤府の市場擴張
九萬圓起債

【平壤】府では九萬圓を起債し各市場の擴張に五萬五千圓、舖裝に一萬三千圓、建物その他に二萬二千圓を投ずべく目下研究を進めてゐるが、右は官有地の無料貸付を各市場の區域擴張に民有地の若干を購入し市場全部を舖裝し同時に上屋も擴張する筈で右は今年度追加豫算で實現するものである

慶興署武道納會

【慶興】慶興署に憲兵分遣隊合同の武道土用稽古納會は廿三日正午から演武場で開催優勝者は左の通り

▲柔道一等朴正岩、二等宿山富十郞、三等杉宮太、四等金貞傳▲劍道一等古田虎男、二等杉富太三等崔圭東、四等金銀九

茂山署の成績

【茂山】署及び憲兵隊の土用稽古會は廿三日午後一時から同署で舉行、成績左の通り

▲柔道一等（茂警）佐藤蔣夫、二等（同）末成郁、三等（同）吉村代次郎、四等（同）西本四郎、五等（英雄）橋本軍曹、六等（茂警）▲劍道一等（南坪）田村巡査、二等（茂警）吉井次郎、三等（茂警）佐藤五郎、四等（茂警）片角忠彥、五等（駐屯）飯田部長、六等（茂警）近藤

優勝慰勞會

【伊川】江原道伊川郡軍分會では過般咸興支部主催武道大會の射擊で一等を受賞した選手安藤三郎、高橋春男、高野盛男三氏の慰勞會を廿二日午後五時演武場で催し三氏に記念品を贈呈

人の動き

▲上條新一郞氏（全北井邑郡內務主任）今回平山府庶務課長に榮轉、近く赴任
▲李甲用（慶南道會議員）臨時道會に參會の爲め二十三日出發
▲李相誥（每日申報支局長）二十二日城へ、二十三日晉州方面に
▲平鎬氏（咸安郡守）二十五日馬山署係方面を臨訪過般水害訪問上
▲山田穗邦氏（咸安警察署長）同上
▲松本新一郞氏（慶南道會議員）道會議出席のため廿三日出發
▲齋藤淵次郞氏（釜山府會議員）合役病氣療養のため內地旅行中のところ二十四日歸來
▲佐々木茂綱氏（釜山府會議士）廿四日朝內地より

四名を拉去
小屋に放火
物資を掠奪

【咸興】最近咸南國境方面の匪賊の橫行漸く活潑となり二十四日午前二時頃長白縣二十道溝軌道第二終點（泉水駐在所より三里）に匪首海龍の一味三十餘名來襲、同地採木公司の電話線切斷、人夫小屋に放火し物資を掠奪、同公司監督永生以下人夫三人を拉去して十九道溝方面に逃走した、これがため同地作業人夫は戰々兢々二十道溝河口泉水駐在所近くの對岸に避難し來り同駐在所ではその保護警戒に忙殺されてゐる

又東洋の一隊八十餘名は臨江縣七道溝二道岔附近に移動して占山好仁義軍、思良等の軍と合流しその勢力六百と稱せられ附近一帶の民衆は彼等の暴虐行爲に對し脅威を感じてゐる

外岔溝も襲擊

【新義州】廿四日午前三時頃楚山署對岸滿洲國寬甸縣外岔溝に百數十名の匪賊襲來し、約三十名の一團は市內に亂入し滿人から衣類其他多數を掠奪し逃走の際附近に放火したので外岔溝駐屯守備隊は直に出動し大隊岔溝方面に追擊中楚山守備隊では直ちに討伐出動準備を整へ待機中

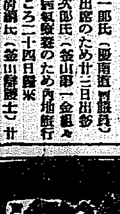

世界一虫除けの大王！

藤澤樟腦（ふぢさわしようのう）

"立秋"と夏物の保存！

薄い夏衣裳の御保存には特に藤澤樟腦を御忘れなく―お用ひ下さい

×

迂ッかり粗惡品や類似防虫劑を入れて後悔をなさらぬやう―

×

四十年間に亘る世界的の實績と信用を有する藤澤樟腦が一番安全です!!

「他品の及ばぬ藤澤樟腦の特徴」

・天然品獨特の爽快な匂ひ
・他に比類なき强烈な殺虫力
・類似防虫劑の如き濕氣を殘さず
・しかも害虫の孵化繁殖を防ぐ

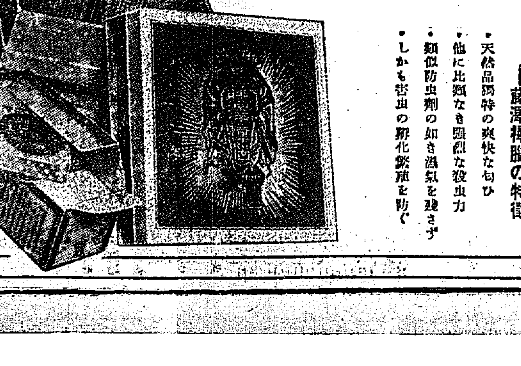

大形・中形・小形
全國藥店にあり

『衣服調度品の手入法』御申越次第無代進呈

大阪市東區道修町　藤澤友吉商店　東京日本橋區本町

覺醒素療法の發表

海外文獻の拔萃

Verlängerung der Lebensdauer von Blattstielen.

Entsprertet man zwei opponierte Blätter bestimmter Forman von *coleus hybridus* und setzt bei dem einen Stiel an der Schnittfläche in einen Längsspalt ein Orchrdeenpollinium, bei dem anderen etwa ein Stückchen Agar ein, so wird im ersten Falle die Lebensdauer des Stieles gegenüber dem Kontrollstiel verlängert, oft auf das 10- und mehrfache (z. B. von 88 Stunden auf 368 Stunden oder von 48 Stunden auf 538 Stunden). AuBerdem zeigen die Versuchsstiele ein deutliches Längen- und Dickenwachstum, verbunden mit epinastischen Krümmungen, sowie meist an der Wundstelle starke Kallusbildung, während die Kontrollstiele sich morphologisch nicht oder nur wenig verändern.

Auch auf die Blattstiele anderer Pflanzen, wie *Plectranthus, Fuchsia, Syringa, Viburnum, Pogostemon, Acer* usw., wirken Pollinien in ähnlicher weise, während bei *Phaseolus multiflorus* die mit Pollinien belegten Primärblattstiele zwar auch ein erhebliches Dicken- und Längenwachstum zeigen, ihre Lebens- dauer aber nicht verlängert, sogar etwas verringert wird.

植物アウキシン劑に對す考察「拔萃」

—臨床小兒科雜誌所載—

醫學博士　三井圭造

「前略」人體の成長期に於ける食慾の旺盛、ならびに、成長期に於ける腸内絨毛の吸收率の强力さは、宛然、春季に於ける木本科植物の毛根の作用を聯想させるではないか。

榮養物の消化吸收に就ては、從來は淋巴腺の滲透膜を以て理想的に説明してゐるが、それは全く一字の解説にとどまる。何故なれば、植物の毛根にしても動物の腸管壁にしても、接觸物の形狀の大小や種類を撰擇して吸收をするのである。たとへば、紙漉期にありては、特にカルシュームを多分に吸收する如きである。故に、單なる滲透膜の説明のみでは吸收作用の本質はつくされない。

細胞の形成も消化管の機能も、凡てホルモンの影響に依りて活動する生命現象である事は厳然たる事實であつて、植物にありては、植物アウキシンの旺盛なる期間は、盛んに土壤中より細胞形成の材料を攝りて、上に向つて伸長の細胞を増殖すると看做すべきである。腸に於ける絨毛の吸收力も、要するにホルモンの刺戟であると觀るのが至當であり、また何人も疑すべからざる正當の見解としてみとめざるを得ないであらう。

動植物ホルモンの共通的所見は前述の如くであるが、最近余が知友にして、植物アウキシンを或る特定植物中より抽出し、右を藥物として人體に應用する創見をなした者がある。

右は特殊の工程に依るため、余も詳細なる内容を詳らかにしないのであるが採取せる植物を分解するに當りては、更に加熱を用ひざる由である。日光に直射せしめ、或は加熱する事に依りて、植物アウキシンの崩壊が起るらしいのである處理法に於いて、ヴイタミンCの如き脆さを以てあつかわれるといふのは注目すべき點である。

植物アウキシンは、或る研究家に依りCHOの分子式を以てみられ $C_{18}H_{32}O_5$ の分子式に依る、一種の有機酸であると言はれてゐるが、余は、それが、もし單なる分子式を表現したとしても、植物アウキシンの有する偉大といふか微妙と稱すべきか、おどろくべき生命力の根原を謂つてゐるわけではないと想ふ。しかしながら、この分子式も、一面の參考として、記憶にとめておく必要がある。

前述の理論を基礎として抽出製造せられたる新藥ネオネオギーと稱する植物アウキシン劑の經口的投與を以て患者に實驗せる成績に依れば、たしかに食思の恢復に向つては奏効が認められる。而して榮養増進の傾向は、一般的にあらはれる卽ちこれは植物アウキシンに依る腸管壁の吸收促進に依るものと思はれる。

更に日本微生物研究所に於いて、右ネオネオギー服用の三千餘例が三十日間位の服用期間に於いて、五百匁より一貫の體重増加を示してゐる調査を根據となし加ふるに、その動物實驗の結果を考察するも、體重の増加を裏書する成績が現はれてゐる。余は、從來用ひられたるアミノ酸製劑、或は酵母劑に比較して、植物アウキシン製劑の應用は、全く異りたる方面より奏効を期すの點に多大の興味を有するものである。「後略」

市販名稱

ネオネオギー

全國藥店にあり、藥價低廉、約一月量　金一圓五十錢

舊來藥品に滿足せざる人の體驗を求む

報告と協贊の山積

わづか半歳の間に三千餘名の感謝報告と三千餘名の藥學專門家の協贊が集まつた、藥學家は實物をみて内容の充實と價格の低廉に驚いてゐる！

恢復迅速は乞報告

ネオネオギーは作用がハッキリしてゐますから恢復早き人々は報告を乞ひます

植物性覺醒素を

慢性胃腸疾患者　結核性衰弱患者　其他精力減退者　體質虛弱に薦む

わかりやすき言葉

この欄内には、できるだけ通俗的にやさしく解説をいたしました。したがつて、學術語等は、殆んど省略されてゐますが、ネオネオギーは、患者に忠實なる醫師なれば、ぜひ處方を希ひます。本品には三千名の藥學專門家が協贊を寄せました。

肥る

肥る──といふ現象は、ネオネオギーなる藥物をのんだ人々が非常に多く報告するところで、現に體重增加の報告書だけが三千名以上に到してゐる。參考のために見たき人々は小石川大塚『江戸川公園前』の本所事務所に來訪ありたい。何人にも喜んでごらんに入れる事になつてゐる。

植物性覺醒素とは何であるか

學理につきて專門的に知りたき人は上掲の外國文獻か三井博士の論文の拔萃をみられたい。この欄は、だれにもわかるやう平易簡單にのべる。

天を摩するやうな大木も、その芽は爪の先ほどもないものである。草木がグン〳〵と成長してゆくのは、根から土壤中の養分を吸ひあげてゆくのは勿論であるが、その吸收の作用と、成長の作用をつかさどる機關がなくてはならない──といふので、外國の植物學者は、今から二十年前ごろ、遂に植物の細胞内に植物アウキシン『また植物ホルモンとも稱す』を發見した。その後、多數の學者が色々の實驗をかさねて、植物アウキシンの鋭敏なる分量は百萬分の一ミリグラムもあれば、その刺戟で、植物は立派に成長し、一方には根の吸收は旺盛に營なまれることがわかつた。

百萬分の一ミリグラムといふ分量は人間の頭腦では計算の困難なほどの微量である。いかに微量でも、その反應もたしかめられてゐるので、右を抽出して、植物の伸びる尖端にあたへると伸長率がグンと増してくる。また根の尖端にほどこすと、根の吸收力は强くなり、同時に根も伸びてゆく。

學理は別問題　民間療法の王座

民間療法として、松葉食は、なかなか盛んである。數年前は、朝鮮の松葉にかぎるなど稱へて、朝鮮松葉を粉末にして用ひることも流行したが、色々とためしてゐる間に、いまでは、どこの松葉でもよいから、粉末などは駄目で、青いまゝを水に浸して、その液をのむやうになつた。これなら、肺病も胃病も、神經衰弱も心臟病も、たいがいの難病が面白く癒るので、松葉液こそは、與藥等に何倍する靈藥だと感謝してゐる人がたくさんある。

ところが、松葉液の服用者は、誰も植物アウキシンと結びつけて原理を考へた人はない。けれども、興味のある點は、いつともなく、松葉液は、若先の新綠『みどり』を用ひるのが一番に奏効することを知つてきた。

粉末や古葉では効かない事も、植物アウキシンの研究からみると、すべて一目瞭然としてゐる。

植物アウキシンは、主として、芽の尖端と根の尖端にふくまれ、そこで植物細胞の伸長を司さどる物質である。粉末などにするため、日光に干したり熱を加へたりすれば忽ち逃げ去つて影も形もとどめない。だから、水に浸すよりも、生のまゝの芽をムシャムシャたべられる人があれば、それは絶對的に偉大な奏効が體驗される

宇宙を循環する生命素の應用

最近は尿からとれるホルモン劑が上流社會に賞用されてゐる。たびたび新聞紙上でも、八十一歳の高橋藏相の若返りは傳へられてゐるが、これは、若返りといふよりも、全身の機能が充實する結果、あらゆる疾病及び老衰の現象を驅逐する生理的の健康方法であつて、もし、萬人に應用されることが可能であれば、世上から、つまらぬ賣藥などは、みなやめさせて、すべての病者臨時者にすゝめたい療法である。けれども、尿から抽出するホルモン劑は可成りに高價で一般には用ひられないのが遺憾である。

植物アウキシン、すなはち植物ホルモンは、人間の尿中にも檢出されるがあらゆる植物體の諸物質が、すべて元來は植物體から攝取せられてゐる點を考察すると、動物體のホルモンも植物アウキシンも、宇宙を循環する恒久不變の生命素『ビオ・エレメント』であらうと推定される。動植物のホルモンは原基としては同一に相違ない。『上掲三井博士の論文を參照あるべし。』

ネオネオギーは、普通の賣藥製劑元がつくりてゐるのでなく、研究機關は大學教授に依囑され、植物アウキシンの原料は、如上にあげた松葉などにくらべ、何倍とも形容のできぬほど强烈旺盛な、或る野生植物を發見して、右から抽出されてゐる。

植物中のヴイタミンCも、そのまゝ保存されてゐるぐらゐ、總て活性狀態にて瓶に收め、而も、配伍藥としてはヂヤスターゼに何倍する强力な酵素を用ひてゐる。植物アウキシンの理論がわからなくて、單なる胃腸藥として服用しても最優秀品である。

大學教授や主宰者の贊意で、三百六十錠入り一圓五十錢、實物をみるとわかるが、これだけ勉强した充實藥は稀であらう。左記へハガキを出せば送料不要代金引換便で直ぐに郵送されるから、品切の藥店で代藥の勸誘はさけられたい。申込所は東京市小石川區關口大瀧町十五番地日本微生物研究所『但し海外は振替東京五六八一二番へ拂込申込みあるべし。』

NN1P—36

テレビジョンで お月様を撮影す アメリカの青年科學者發表

【ヒラデルフイア二十四日聯合】ヒラデルフイアの青年科學者ファーンワース君(二八)は二十四日テレビジョンで月を撮影した旨發表した、ラヂオを天體觀測に利用したことはこれが始めてである

シーズン近く鳴る腕　きのふ漢江鐵道射撃場で朝鮮獵友會第二十三回クレー射撃大會

朝鮮人の學校軍事教練は 九月一日始まる 配屬將校すべて決定 いよく晴れやかな秋來る

待望久しかつた朝鮮人學校の軍事教練はいよく實現する——本年から新しく開始豫定となつてゐたのは、大邱、平壤兩師範、平壤商業、京城第一および第二高普の五校であつたが、これらは

九月一日 から教練を行ふことに決定して大邱師範(商業兼務)には八十聯隊の辻少佐、平壤師範および商業には七十七聯隊の吉田少佐、第一高普には七十九聯隊の山根少佐、第二高普には七十八聯隊の菅少佐がそれぞれ配屬された、そこでこれに從ひ他校の異動もあり京城師範および獎忠壇には猛家で有名で兵器廠本部から七十九聯隊に轉じた今村中佐が配屬され善隣商業と鐵道從業員養成所には七十八聯隊の李少佐、大田中學には七十四聯隊の中少佐、南面商業には七十七聯隊の渡邊大尉、江景商業には益田少佐があたつて軍事教練を全面的に進めてゆく、なほ今村中佐、山根、菅、李、中各少佐は二十五日本府を訪れ

宇垣總督 今井田總監、渡邊學務局長、大野同課長等に挨拶を述べたが、總督からは特に軍事教練について一場の訓話があつた

鐵道貨物の激增に 備へる貨車增設 來年は二割增しの豫算要求 どんくく急送する計畫立つ

始政當時に比べると營業キロは三倍、貨物は八倍七百二十八萬トンに上つた八年度の輸送成績に次いで、鐵道局の

貨物輸送量 は今年が二割增の八百七十四萬トン、來年はさらに一割增で九百六十萬トンといふ累進的の增加見込みで、新設作業を急ぐと共に今秋のスピードアップでは貨物列車を增發することに決定してゐるが、なほ最近の狀勢は一層增加する模様を示してゐるのでこれだけでは緩和されず、鐵道當局は明年度豫算には貨物輸送量の

二割增加の 貨車增設を要求 押し寄せた貨物はドシくく急送する貨物列車を新轉すべくプランの作成を急いでゐる。なほ始政以來廿三年後の八年度統計の示す貨物の激增ぶりを見ると

▲新口一八〇倍▲肥料一五〇倍▲セメント四〇倍▲紙織一四倍▲石炭一二倍▲鑛一〇倍▲木材八倍▲穀類六倍

等の驚くべき數字に上り飛躍朝鮮の 現狀を如實に物語つてゐる

川澄石崎兩氏 絕望か 搜查隊報告

【ハイラル二十五日發通】去る七日ボイル湖附近で赤衛軍古兵に拉致された井澄測量部員及び石崎兩氏の搜査に當つてゐる新巴爾虎左翼旗特務自衛團から昨夕齎した報告によれば二十日ボイル湖西方國境線附近で兩氏一行の攜行した宿營用テント及びパン、半肉罐の食料品、小銃彈等の散亂せるを發見し直に搜査中搜索隊は赤軍騎兵の威嚇をうけて一應引あげた由で兩氏の生存も殆んど疑問視されてゐる

無煙炭鑛業 講演會 平壤で開く

朝鮮の無煙炭坑では炭坑業者の……目的のもとに朝鮮無煙炭組合、及び朝鮮鑛業會では本邦斯界の權威者前商工省鑛山監督局……民氏を招聘して無煙炭鑛業の中心地である平壤で特別講演會を催すことゝなつた

▲時 九月一日▲場所 道廳會議室 尚本府からは高濱、栗木兩技師が鑑定講演をなす筈

朝鮮色 新舞踊の想！ 帝都に脚光浴びる 若き崔承喜さん晴れの舞臺

◇◇……秋のシーズンから東都舞踊界にデヴューするといふ快よいニュース——朝鮮が生んだ若き舞姫崔承喜さんは、惠まれたその肢體に燃ゆるやうな熱意をこめて精進をつゞけてゐる

◇◇……今回多年の宿望たる朝鮮のローカル・カラーを基調とした新舞踊の執成り、處女作を完成したので恩師石井漠舞踊團の團援出演を得て、九月二十日夜東京青年會館でその新作に脚光を浴びせ、東都舞踊壇の批判に訴へることになつた

◇◇……崔承喜さんは周知のやうに京城の生れ 大正十五年石井氏の門下生となり苦練の八年、京城にも研究所を開いたことがあるが、いよく自信を得て堂々と世に問ふことになつたのである

◇◇……シーズン劈頭のこの崔承喜さんのデヴューは異常な注目を集めてゐる（寫眞は崔承喜さん）

楚山の對岸に 馬賊團襲來 直に討伐隊出發

二十四日午前三時平北楚山署對岸鐵安縣外岔溝方面に十數發の銃聲あり、楚山署では江岸嚴戒中の處對岸よりの報告によると馬賊頭目占東遊の一派は主力を通天溝方面からその一部を七十孤子方面に配置し、同市街の襲擊を企畫し既に便衣隊員十三名は市内に侵入したが、同地守備隊、警察隊で搜査中である、二十四日午後四時外岔溝駐屯の土岡隊長は守備隊全員を指揮し通天溝の主力討伐に出動した

また北鐵東部線に 多數の匪賊來襲 邦人店員重傷を負ふ

【ハルビン二十五日聯合】二十五日北鐵東部線二双何子那面太陽公司事務所に多數の匪賊襲來し掠奪暴行を加へ引揚げたがこの際店員三方庄一(二〇)(兵庫縣)生和十一郎(二〇)(島根縣)の兩名は瀕死の重傷を負ひ他の一名は辛ふじて身をもつて逃れた

仁川の賭博狩り 有力者ら檢擧さる 麻雀とカブの兩道發覺

【仁川電話】既報＝仁川の八尾永宗氏假名を賭博現行犯として仁川署に檢擧取調べの結果仁川宮町麻雀荘同志俱樂部に出入するものゝ中には麻雀賭博を常習して居る者がある事をつきとめ同俱樂部から新町二一河野文助氏(四三)外數名を引致取調べて居る、金額も相當多額にのぼる見込み更に一方朝鮮士賭博も隱匿をつかみ在仁の有力者連が屢々仁川署に召喚されてゐる、これ等は『カブ』を常習として居たので尚すくく擴大する見込みで仁川署ではこの際徹底的に賭博常習者を一掃すると意氣こんでゐる

東部線で又もや掠奪 二露人を拉致

【ハルビン廿四日聯合】二十三日午前十一時三十分北鐵東部線二層甸子、阿城中間を進行中の一面坡發ハルビン行貨物列車は、突如匪賊約四十名に襲撃され、貨物を掠奪、乘務員露人二名拉致された

交通宣傳映畫"殘されし者" 貴演を見る女學生さんたち（京城府民館にて）

佛岩山附近で 少年團實習

少年團指導者實修會は恒例により九月十五日から府外佛岩山附近で開催されることゝなつたが少年團日本聯盟本部二荒伯、酒井少將は實修所に立ち指導に當る筈である

殘りのハッパ 爆發、二名は即死 四名重傷を負ふ

【咸興特電】廿一日午前一時半頃長津江水電水路工事中の間組井直轄場で岩石爆破中、ダイナマイト爆發し、慶北金泉郡生れ工夫李八國(二〇)は即死、平南生れの工夫沈基鎬(二〇)は右大腿骨折、顔面挫傷で八時死亡した此他人夫四名は全治十日乃至三週間の重傷をうけた

中等柔道 京師惜敗

【大阪電話】第四回全國中等學校柔道大會は二十五日午後四時より湊寺テニスコートにて擧行されたが京城師範は第一回戰に福西中學と對戰し敵に不戰二名を殘して敗退した

陸上競技會

鐵道局々友會陸上競技部主催の全鮮鐵道對鮮鐵の陸上競技會は廿六日午後二時から京城運動場で雨天にかゝはらず開催される

全鮮野球大會 三日目 善隣及ばず 12—7 龍鐵勝つ

全鮮野球選手權大會第三日目、龍山鐵道俱樂部對善隣俱樂部の第二回戰は廿五日午後三時十五分から善隣先攻、球審(森)壘審(原)(三)(豐)三氏審判に開始されたが善隣の健闘も及ばず十二A對七で敗れた（開戰五時二十分）

龍鐵	110152020A	12
善隣(先)	001201003	7

興味を持たれた一戰ではあつたが善隣の打撃が安打を散發し好機を逸し失策の多かつたことに敗因をなしてゐるが龍鐵はのんびりと試合をして安打と敵失に得點し五回四壘三つと三本の安打に二敵失に五點を稼いで勝利を確實にしてゐる

龍鐵 原部乃幡川口井田田 佐優生小長關坂櫻藤石 23 3 2 8 4 7 6 5 4 8 1 9

善隣 又内藤上岡川田林澄石 川武伊井今大黑小渡大 打數37 12 11 1 12 3 9 6 7 得點39 7 9 0 7 4 9 11 2 9 6 2 8 1 18 5 4 3 7

▲二壘打今岡、川又、黑田、長谷川▲三壘打出乃、長谷川▲盗球伊藤▲併殺善隣二、鐵道一▲ボーク今岡

けふ二時から 準決勝戰

廿六日高麗俱樂部對全仁川との試合は廿六日擧行の筈であつたが高麗俱樂部が滿州遠征の爲め棄權し午後二時から龍鐵俱樂部と京商俱樂部の準決勝戰を行ふ事となつた

郵便車怪火の 原因まだ不明

既報＝七月六日内鮮滿連絡定期航空郵便で午後五時八分京城飛行場に到着した滿洲各地小包、新義州からの郵便物が二十二個の行嚢と數個の赤行嚢を搭載した京城郵便局郵便自動車一〇號が運搬途上發火全燒した事は既報の通りであるが、京城郵便局ではその後發火原因について調査を進めると共にこれが損害賠償について對策考究中であるが二十五日近藤京城郵便局長は今日までの經過について左の如く語つた

何しろ丸燒ですから調査に手間どつてゐます、發火原因については種々調査中ですが、大連からのフイルムがあつた事が判明したので目下調査を進めてゐますが必ずしもフイルムから發火したとも言はれません發信標遞信郵便物の中に花火のやうなものを入れてあつたのではないかとも思つてゐますが何れ近い内判明する事と思ひます損害賠償については今まで調査したところによると書留が二十通餘り、小包が五個ある事が判りましたから郵便規定に基づいて書留一通十四、小包は内容によつて一グラム幾何と計算して賠償し通常郵便物は料金を拂戻すことになります

若嫁さんの 危いところ

廿五日午後六時京城元町四丁目京電發電所裏の河岸にたつて入水せんとする女を通行中の山手町一一四金鳳俊氏が發見元町派出所に同行した取調べた結果桃花洞四〇八趙定善の妻金鳳大(一七)で姑との折合惡く自殺を計つたものと判明、家人に引渡した

愛人啓子召喚され 假面全く暴露 『逸見十郎』の黑い姿 巧みなる詐欺に世間も驚く

滿洲浪人逸見十郎と稱して、假面の生活を續けること七年その間軍部、官廳などに足繁く出入りし、高官、名士連を巧みな辯舌でとり入りそれ等の後援により滿洲事件は勿論、堂々帝都にまで乘り出し、講演會、その他種々なる催しをしその度に詐欺を働いた靜岡縣生れの原田秋介(五一)は既報の如く京城本町署の活動により、一切の罪狀暴露したが、一方共犯嫌疑がかけられてゐる原田の愛人逸見啓子こと中島ウメノ(三七)について、廿五日本町署では山口信川係係長が取調べの結果、複雜な原田を繞る詐欺、橫領事件の確證をつかむにいたつた

原田は既報の如く僅かに軍曹のみで八年前滿洲で一旗あげようと故郷靜岡をあとに渡滿、こゝで逸見十郎太の一子逸見重彦氏が活躍して居る事實をきゝ自ら逸見十郎と名乘り、殊にその母に當る方として武藏政府の金庫逸見重彦としるし、事實に暗い世人をまんまとだまし七年前に朝鮮に來たり、本府をたづね『自分は逸見十郎太の孫だ』と何時おぼへたか西見島擧でうまくとり入り、また陸軍中將の紹介で軍部に赴き『自分は軍刑勝旭の親戚である』とてだまし、要路者の後援で京城公會堂で滿洲時局講演會を開いたのを初め、全鮮各地を巡歷し、スッカリ世間が逸見と思ひこんだのを利用し

四年程前に帝都に行き、例の江連力一郎氏等と知交を結んで日本各地で假面の旅をつゞけ、或は、『大滿洲』外二、三の著述をなし今日に及んでゐるその間朝鮮人有力者に喰ひ入り、就職を世話してやるからとか、その他いろくの手段で詐欺をしたものである

かくて前後十餘件、被害金額一萬數千圓にのぼる詐欺橫領を働いたものである（寫眞は原田）

男から男へ 渡つた戀の女性 逸見啓子さん調べらる

逸見啓子こと中島ウメノ(三七)に對し廿五日本町署の取調べた所によれば、ウメノは奈良縣の生まれで奈良女高師を途中で退學、某銀行に勤務する中島某氏と結婚、二人の間に二子までもうけたが、

七年程前、たまく當時の鳴尾競技で某高等學校の野球選手押海某(假名)と知り、遂に深い仲となり、翔飄の二人は手に手をとつて

京城に來た り、啓子は雜誌社の婦人記者となり、押海は某官廳につとめて、晴れた戀にやつと平和な日がつゞいた、それから二人の間には又もや二子を設け、一子は死亡、他の一人は某氏にやり更に同女は水標町に下宿屋を開いた、丁度四年前の秋のある日逸見を廻る有志連が啓子の下宿屋で

座談會を開 いた時その堂々たる雄辯振りに啓子は魅され直ちに秋波を送つて『愛の談合成立』し、戀人押海とあつさり別れ以後原田と同棲生活をしてゐたものである、啓子は文才に富み、逸見十郎の著述は概ね啓子の筆になるものである、尚同人は中島ノブ逸見敬子の外に數個の假名を用ひてゐた

全米織物工場のストライキ

【ニューヨーク廿四日電通】全米織物工業聯合組合副會長ゴールマン氏は、同組合のストライキ幹部に對しストライキ敢行勸說のため二十五日北カロライナ州の織物工業中心地である、アロードに集合するよう指令を發した、なほストライキ委員會では目下種々準備中であるが、若し必要なる場合はそれ以前でもストライキ斷行の用意があると言明してゐる

陸上大會に 京城奮戰

【甲子園電話】日本學生陸上競技聯合主催、第二十回全國中等學校陸上對抗選手權大會第一日は、二十五日午前九時から甲子園南運動場で擧行參加中等學校師範兩部を通じて二百二十五校九百七十五名の多數に上り頗る盛會を極めた準決勝以下成績朝鮮關係の分左の如し

▲四百米繼走準決勝入選◇師範の部最高記錄四十五秒四京都、濱松、長崎、新潟、鳥取、京城(京師)▲走幅跳決勝（一）七米五本郷（京師）（二）六米七四朝倉（鎌倉）

中等學校陸上競技大會は總得點師範の部において京城八等六點を得中學部においては得點なし

水害慰問 物品寄託者

（八月廿四日取扱本社）

▲京城府黃金町無名氏夏物其他十八點▲同安得成九點▲同無名氏八點▲南米町一七小原嵐、冬物一包▲同無名氏同二包▲新町大和家內製絲類十六枚▲京元線連川驛前漣川監理教主催取扱衣類一百三十五點

諒話特急

☆……驚異は餘技、刀劍の鑑定にかけては人後に落ちぬとの評判の難波憲兵司令官

★……日露の役で敵兵六名をザクッザクッと撫で斬りにした傳家の寶刀二尺七寸の『天正祐定』をふりかざし『コリヤ祐定——半島警護のためにソチの使命は重いぞョ』

☆……に中曇男『閣下、長劍は重くて不便でせう』『ウンニヤ、鈍刀武藏も長劍との仕合では互格ちやつた、長いが勝ちサ』

信用第一 山葉ピアノ

音樂ファンの皆樣

山葉ピアノ、オルガンを始め、ギター、マンドリン、バイオリン、蓄音器、レコード樂譜等多數荷着しました、皆樣のミュジック、ストアとして御愛顧を願ひ上げます（夜間は九時迄營業）

京城黃金町二丁目
日本樂器會社出張所
電話本局三四八五五番

京日案內

五號活字十五字詰一回五行一圓五十錢匿名は一回毎に五十錢增料金は前納の事但取扱店に限り特に窓口にて掲載す

女中 入用 十八歲以上廿五歲迄 本人來談せられたし 電七二二番 天眞樓

雜貨 專賣店向き者に土地五十坪を分讓す住宅六十餘戶東大門外東明上 京城住宅組合（黃金町一ノ一二四八）柳林辯護士方電本七〇三へ申込

內勤 社員採用內地人年齡 甲種商業出身のもの履歷書を添へ送れ、面會日を通知す 日新生命朝鮮支部 京城南大門前

貸家 東四軒町三十八番地の座敷六の五入敷の動入向 水道完全所有者三貸借賃四圓 御方は南本町二ノ四番地の番 堀田方へ

社員 外交、施行販賣告及勸誘員採用 假事務所 京城南本町三 日出家 木下理髮店前入 京葉報社

食堂 取・採用年齡廿七八 内地人女にして食堂に經驗ある希望者は本人來談の事 本町一丁目 平田食堂部

外交 保證金か身元保證人を要す 市内長谷川町七八番地 朝鮮中學會 電本九八番

恩給 利用者の安全は第一 信用のある店を御選び下さい 京城古市町一ノ九一（電本二六一番）昭安本店

商業登記公告

株式會社朝鮮殖産銀行登記事項中變更 昭和九年八月拾五日京城府中學洞八番地ノ武井田新吉理事ニ任命 京城府本町五ノ三目五拾五番地菊池一郎辭任ス 昭和九年八月貳拾日登記 京城地方法院 春川支廳

商業登記公告

株式會社朝鮮殖産銀行登記事項中變更 昭和九年八月拾五日社債ヲ發行シ社債總額金百九拾萬五千圓也 昭和九年八月貳拾日登記 京城地方法院 春川支廳

打ちました 打ちました!!

タイヘイのホームラン!!

俚謡 草津くづし 秀勇 米若節入 タイヘイレコード 4787 ￥.80

阪井耳鼻咽喉科醫院
京城本町一丁目入口 醫學博士 坂井清 電本 四二一番

無刺戟性強力 殺菌外傷藥 コロ液

（適應症）外傷、火傷、皮膚病、痔疾、トラホーム咽喉カタル、婦人生殖器カタル、淋病及化膿性諸病

價 三十錢 六十錢 壹圓五十錢 各地藥店にあり

京城府本町三丁目 阿久津化學局 振替京城二二五六番

○此新聞名記入御申越次第試供品贈呈

浴精 湯治に優る

バスペップ

アセモ・吹出物は バスペップで解消！

溫泉の含む、有效物質のみを抽出して創られたもので、湯治に優る數倍の効き目があります。是非風呂・行水に御試し下さい。居ながら溫泉の快味を満喫できます！

各藥店にあり

定價 小瓶 六十錢 中瓶 一圓 大瓶 三圓

適應症 動脈硬化及神經系統病、婦人病、痔疾、皮膚病一切

代理店 京城本町二丁目 寶化堂 古城龜之助

ずつうとはいたに チンノー

赤い包の

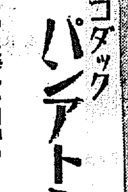

コダック パンアトミック フヰルム

小型原板からこんな美しい引伸の出來るフヰルムは他に斷じてありません

超全整色、極微粒子、高速度、寛容度廣大、一度使つたら忘れられません

ヴエスト、名刺、ローライフレックス、ライカ用、パックはアトム、名刺 各種材料店・百貨店でお求め下さい

東京 コダック ジャパン リミテッド

F—16

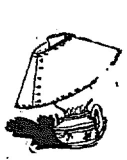

七寶の柱 (97)

小島政二郎 作
岩田專太郎 畫

愁根（二）

『あ、入らつしやい。』ドアを押して這入つて來た獨兵衞の姿を見て、三枝は椅子から立ち上つた。が、内心、獨兵衞の姿を見る度に、彼は快やかされるやうなショック（衝擊）を感じるのだつた。

『どうぞ——』

彼は二階の自分の私室へ獨兵衞を案内した。

『どうだね？』

煙草に火を附けながら獨兵衞が聞いた。

『えゝ、まあ——』

『仲よく遣つてるかね？』

『えゝ。』

『皆さんお變りない？』

『えゝ、お蔭さまで——』

『今日はね、實はお願ひがあつて來たんだが——』

『……』

『少し虫のいゝ頼みなんだけど、お店のギャラリー（畫廊）を出來るなら、タダなら一番有難いんだが、さうも行かなければ、極く安い値で貸して貰ひたいと思つて。』

『なんにお使ひになるんです？』

『いや、僕の從妹の婿に、寫眞をよくやる男があるんだが、世間に一向まだ名を知られてゐないんだ。そこで、僕が片棒を擔いで世間に名を知らせてやりたいと思つてね。と云つて、別に僕は頼まれた譯ぢやないんだ。唯僕の一存で、其奴の寫眞を展覽してやつたらと思つて、下相談に來た譯なんだが——』

『僕も寫眞が好きで、道樂にいぢつてゐますが、何てえ方ですか。』

『山岡。』

『山岡さん？知らないな僕。』

『あゝ、知つてる譯はないよ。だけど、僕の見るところでは、相當腕を持つてゐると思ふんだ。だから、惜いと思つて。』

『結構です。どうぞお使ひ下さい。』

『そりや有難う。』

『いつといつとを取つて置きませう？』

『そいつはまだ分らない。何しろ職人でね、こつちからいゝ話を持つて行くと、旋毛を曲げる性なんで——。こつちの話を大體纏めて置いてからでないと——何のことはない、世間さまとはあべこべさ。』

『そりや構ひませんけれど、一體展覽すべき材料——つまり寫した寫眞が、揃ひますか。』

『揃ふつて？』

『展覽會を催す程、自信のある寫眞のストック（貯藏）があるでせうか。』

『その點も、僕はよく知らんが、多分あると思ふんだ。人物寫眞が多いらしいが——』

『いえ、數が足らないやうなら、これから寫してもいゝと思ひまして——。寫眞家の展覽會は、これまでにも度々ありましたが、一躍有名になつた人は一人もない。それには理由があると僕は思つてゐるんですが——』

『どう云ふ？』

『風景とか、——人物なら、自分の身に近い無名の男や女を寫した寫眞ばかり並べるから、記憶されない人だと思ふんです。』

『成る程。』

『遣る以上、男女を通じて、有名人の顔なり姿なりを寫して展覽するのが一番賢明な方法だと思んですが——』

『うむ。』

JODK けふの番組

二十六日（日）

第一放送

正午　時報、今日のプログラム發表
午後零時五分　氣象通報
同零時三〇分　ニュース
同零時五〇分　滿洲より（大連より中繼）講演　外蒙古の秘密境を語る　布利秋

慰問十分間演藝

同一時二〇分（東）歌謠曲
一、赤城の子守唄・河岡信幸作曲
二、ふるさとの異人館・原野爲二作曲
伴奏　東京サロンオーケストラ　久保田正利
同一時三〇分（東）琵琶　湖水渡　原田旭嶺
同一時四〇分（東）寄席樂　吹き寄せ　友部玖四郎
同一時五〇分（東）歌謠曲
一、涙の子守唄…加藤しのぶ作曲
二、ふるさとの異人館…原野爲二作曲
三、秋の舟唄…佐々木俊一作曲　大杉榮三
伴奏　東京サロンオーケストラ
同二時（東）清元　道行思案除（おはん）
淨瑠璃　清元□子　三味線　清元延千登次
同二時一〇分（東）歌謠曲
一、熊祭…山田榮一作曲
二、花のパラソル…加藤しのぶ作曲
三、河原知なら…佐々木俊一作曲　岡崎二郎
伴奏　東京サロンオーケストラ
同二時二五分（名）尺八俗曲
一、野崎村（段切れ）
二、大津繪
三、大阪音頭
四、赤城の子守唄
五、中京小唄　獨奏　加藤□水
同二時三五分（大）歌謠曲
一、登の恋…築田貞作曲
二、漁唄…小松平五郎作曲
三、音戸の瀬戸…近衛秀麿編曲
同二時五〇分（東）野球試合實況　ヘーヴアード對法政——明治神宮外苑野球場より中繼——　阿部幸次
同六時（大）童話劇　チョビ助物語（第五回）チョビ助夫から降る（テキスト三六ページ）　BKコドモサークル
同六時二五分（東）產業ニュース
同七時　ニュース　天氣豫報
同七時三〇分　長唄　松の綠　唄　小□　同　□七　三味線　杵屋佐次郎　同　百太
同八時（東）講談　不破數右衛門　大島伯鶴
同八時三〇分（東）ラヂオドラマ　榕姫　水谷八重子（外）
同九時三〇分（東）時報、ニュース、氣象通報、翌日のプログラム發表、ニュース再放送

第二放送

午後零時五〇分　唱劇調　朴綠花
同六時三〇分　ハーモニカ獨奏　崔□波
同六時五五分　修養講座　朴□瑞
同八時　時調と京畿俗謠
同八時三〇分　西道俗謠　□牧丹
同九時　獨唱とヴアイオリン獨奏　金玉樂　李宥善
同九時三〇分　歌詞　文山紅

講演　午後零時五十分（大連より）

外蒙の秘境を語る

布利秋

外蒙と内蒙の地理的見方より、外蒙自體の行政的五部制の分割に及び、國境を封鎖してソヴエートを頼らんとする外蒙五ケ年計畫中の新產業を解説し、自然性と人爲性と、原始生活と機械ソヴエート生活の交錯せる不自然な崩解を説明し、ラマ敎僧侶と一般民衆との關係に外蒙を牛耳る赤露青ちの蒙古青年と、これ等を指導するロシア人に說き及ぼし、外蒙が機械ソヴエートにより、原始的帝國を破壞されて、民衆の大半は「死するに死せず、生きるに生きられず」といふ現狀を投げ出してゐる不幸を說明、最後に多年ヨーロッパに顔を向けてゐた赤露のライオンが、東洋に向けて頭を向け直し、尻つをヨーロッパにおいたといふ理由外蒙は最も容易に赤露の掌中に入つた點などを說明して講演を終る豫定であります（寫眞は布氏）

あすのき、物　二十七日（月）

午後零時五分　二曲と三曲　三絃　太田興志　箏　加城茂子　尺八　島原帆山　箏　今井春枝
同二時　家庭講座　天命保全の維持工作（二）　醫學博士　佐藤小五郎
同六時　國史童話　少年名將行四郎丸　磯部和義
同六時二五分（大）趣味講演　日本英語笑話　英文每日主筆　毛利八十次郎

少年少女の夕

同七時三〇分（東）音樂
同七時五〇分（大）童話劇　エミイルと少年探偵團　にけとり座
同八時三〇分（東）家中の時間　一龍齋貞山
同九時　流行歌　唄　まり子　同　百太郎

將棋新手合（四）

於東京市日本橋區蠣殼町二の七　溝呂木將棋所

平香交　△五段　郷部和歌夫（東京）　▲四段　加藤治郎（東京）

（圖は四五桂迄の局面）

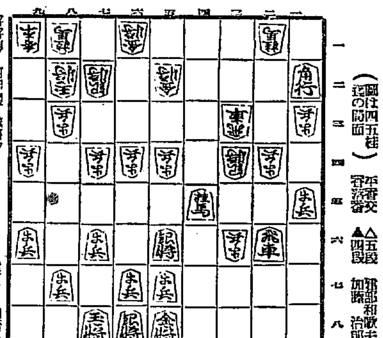

▲持駒　加藤氏　歩歩

△四五銀　▲同　銀　△三七歩成　▲三四歩　△七三飛　▲二一角成
△四六歩　▲四八歩　△七五歩　▲五四馬　△六三金　▲四三馬
△七六歩　▲六六桂　△七五飛　▲五四銀

（溝呂木七段講評）（下手）同銀と取る手は、二一桂を角で狙ふ筋を捨てない點で至當である。
（上手）三七歩と成つて敵の出手を緩ふのは至當である。
（下手）三四歩と打つて敵飛車を攻めてから、二一角成と敵桂を得て置くのは至當である。
（上手）四六歩と打つて、敵飛車の横利きを留めて置くのは至當である。
（上手）七五歩と突いて、敵玉頭を狙ふのは當然である。
（下手）六六桂と打つて、敵飛車先を驅く留める方針は良い手である。
（下手）五四銀と進むのは、敵に駒を持たせるが自玉に危險はないので差支ない手である。

恐るべき梅毒の話

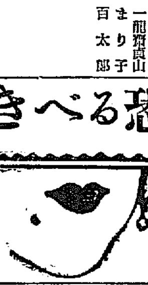

▽腦梅毒も
▽せきずい病も
▽血管梅毒も
▽淋巴腺炎も
▽關節炎も
▽吹出物も
▽のどの毒も
▽鼻の毒も

みな梅毒菌の仕業でありますから全身の梅毒を追ひ出してしまへばキレイサッパリとなります。それには安全無比のアンラク錠で氣長に治療することです。」

▽……△

梅毒の様な三期末期まである永い病氣を急に治さうとするから危險です。アンラク錠は花柳病の豫防薬に從ひできた新薬ですから有効で安心して永く服薬を續けることができます。六〇六號で安心のできぬ人、水銀注射やその他で中毒して困る人、マラリヤも嫌ふ人、誰にでも秘密に自宅で出來るから安心です。詳細は現品に附けてあります。一圓、二圓、三圓、五圓、十圓、等の各種です。秘密用御請いのですから藥店に品切の時は左記に直接御注文下さい。

東京市本郷區駒込坂町五十二
本舖　河合洋行
代理店　玉置合名會社
▼新著『健康への道』御入用の方は同會社宛御申込次第進呈

商業登記公告

株式會社朝鮮殖產銀行（變更）昭和九年八月拾五日左記社債ヲ發行ス……（以下細字判讀困難）

京城地方法院　南原支廳

商業登記公告

株式會社朝鮮殖產銀行……昭和九年八月拾六日登記……

京城地方法院　水原支廳

朝鮮汽船出帆廣告

釜山出帆
馬山行（急行）毎日　午前九時　午後八時半
麗水行（急行）毎日　午前十時　午後八時　二回
木浦行　各港寄港　毎日午後一時
蔚山行　隔日午後元五時出帆
巨濟島行　六日、二十日　七月中出帆日
江口行　一日六日十五日廿日廿九日　毎日夜半十二時出帆

木浦出帆
濟州島直航線　各港寄港　毎日午後八時
濟州島々廻線　奇數日午後七時
西廻り　二日十二日廿二日
東廻り　六日十六日廿六日

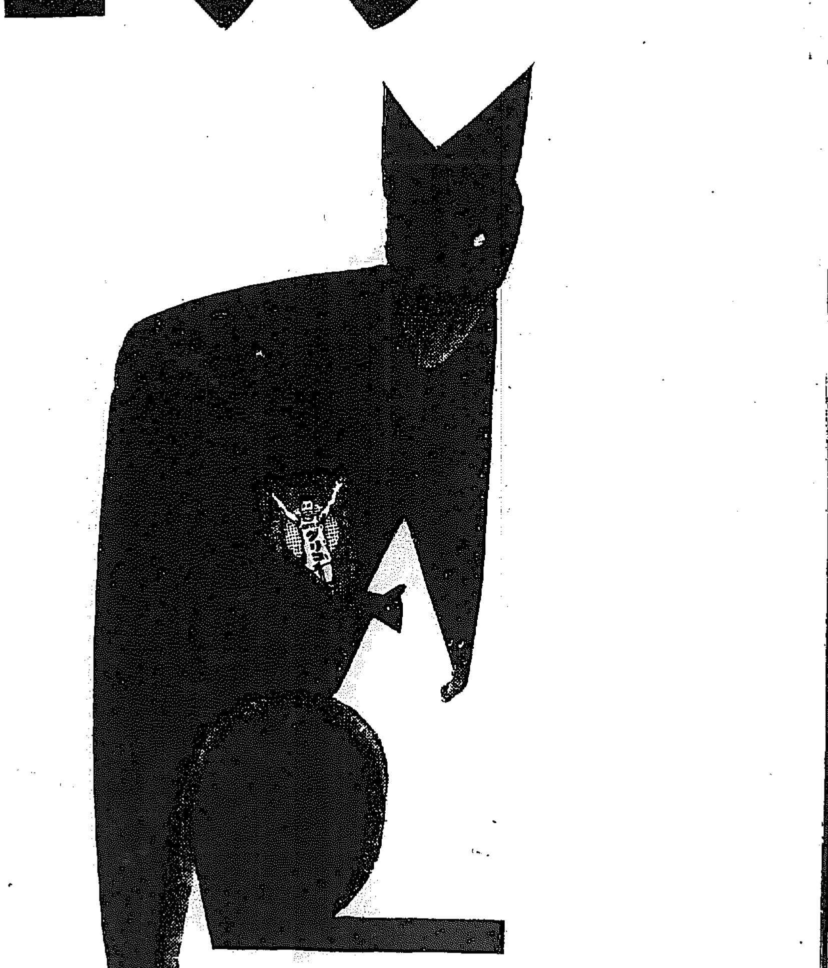

商工大臣賞牌（特賞）を受けた廣告【大阪毎日新聞社主催—產業美術振興運動】那香林步氏作

食慾不振に
サロミン

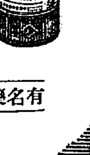

藥價
粉末九〇瓦
錠劑三百錠
一ヶ月分
一円五〇

有名藥局にあり

お足許の冷房裝置……
福助夏足袋

銘茶
茶袋卸と小賣

京城本町五丁目三六
清元園茶舖
振替京城　電話本局一〇〇七番

内科 胃腸病 腦神經科
京城本町四丁目一五五番地（電話本局三二七四番）
北島醫院

かや大特賣
卸小賣
岩見製綿所
京城本町四丁目　電話本局一六〇一番

内科 小兒科 レントゲン科
今村病院
院長　醫學博士　今村豊八
往診は可成午後一時迄に御申込みを願ひます
入院隨意
京城若草町大通り　電話本局三一八三一番（病院用）三一六五番（自宅用）

銘酒
朝の花
アサノハナ